5243 1298 00

CHR K SKOV JENSEN

MARUPVEJ 58
6900 SKJERN

det er da godt
at der stadig
er en bette go´
lokalbank!

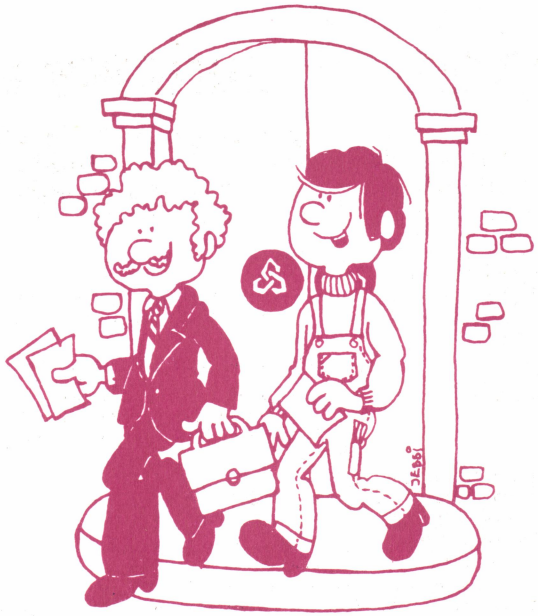

Nørresundby Bank
-den lokale bank på begge sider af fjorden!

Trænposten

JYSKE MEDDELELSER

MARTS 1987 26. ÅRG.

Snart er det sidste gang disse menige skal tælle deres udrustning op. Den 15. april tager regimentet afsked med soldaterne i 7. Trænbataljon.

fra de yngre årgange. Især burde mange flere komme fra både befalingsmandskorpset og konstabelgruppen. Det er min opfattelse, at alle foreninger og selskaber lige NU bør lægge alt andet i foreningsarbejdet - herunder evt. uenigheder og magtkampe - til side og så koncentrere sig om at skaffe tilgang.

Gør man det ikke, så er "hæren bag hæren" om nogle årtier en spøgelsesbrigade af gamle mænd. En flok gamle dansk soldater har svigtet deres opgave !

Ole A. Hedegaard

LØNKONTO 6%
30-ÅRIGE BOLIGLÅN
BILLÅN OP TIL 7 ÅR.

LAANE- OG SPAREKASSEN
-for offentligt ansatte.

AALBORG AFDELING
Bispensgade 9, 9000 Aalborg. Tlf. 08-16 20 33.

MANGE BESØGENDE I 1986

Et hold erhvervspraktikanter bliver klædt på i depot 33.

I 1986 modtog regimentet ikke mindre end 255 skoleelever, som havde valgt at komme i erhvervspraktik ved forsvaret. Dette relativt høje antal afspegler helt klart den popularitet, forsvaret nyder blandt de unge i dag. Og tallet kunne sagtens have været endnu højere. Mange fik desværre afslag, da der trods alt er en grænse for, hvor mange praktikanter underafdelingerne i uddannelsestrænbataljonen, MP-kompagniet og Kursuselementet, kan magte at have pr. uge.

Velfærdstjenesten skal da også være de første til at sige tak til de ovennævnte for det store arbejde, der følger med, ved at modtage praktikanter. Vi skal i den forbindelse dog anmode om, at man også i fremtiden vil modtage mindst ligeså mange praktikanter som hidtil. De unge mennesker er fantastsik glade for at være her, hvilket fremgår af de mange positive tilbagemeldinger vi modtager fra såvel praktikanterne som fra deres skoler.

Mange besøgende.

Udover de mange erhvervspraktikanter var der også hele skoleklasser m.v. på besøg ved regimentet i 1986. Ikke færre end 272 skoleelever og lærere gæstede Hvorup kaserne i 86. De var her på en-dags besøg, hvor de fik en grundig orientering om regimentet, dels soldater deres udrustning m.v.

Der blev afholdt Åben Hus arrangementer, Jubilarstævne, lodsejermøde samt avisbude besøg m.v. Og ligger man alle tallene sammen, vil man nærme sig 3000 personer, som i 1986 besøgte Jyske Trænregiment, Kursuselementet og MP-skolen.

Det må absolut siges at være særdeles værdifuldt, at modtage så mange gæster i løbet af et år. På denne måde opnås en større forståelse for forsvarets mål og virke.

Vi må håbe, at 1987 vil bringe mindst lige så mange mennesker inden for portene.

HÆREN BAG HÆREN -HVOR GLIDER SOLDATERFORENINGERNE HEN??

Selv om det snart er 50 år siden, er der grund til at minde om, at den modstandskamp, Danmark førte i tiden 1943-45, er den mest folkelige, bredeste protest i nyere tid, Danmark har ført som et slående bevis på, at vi - med en lettere omskrivning af Drachmanns ord - "vil frihed hertillands". Vi kan takke modstandsbevægelsens medlemmer for, at Danmark blev sparet for den uaftvættelige ydmygelse at slutte 2. verdenskrig som Tysklands allierede.

Det stod intetsteds skrevet i 1940, 41 og 42 ! Tværtimod stod Danmarks aktier så lavt som nogensinde på den internationale meningsbørs. Med det store politiske fup og illusionsnummer "defensivt forsvar", som ikke er skabt af Warszavawapagten, men af danske statsborgere, ogsom nu ansvarsløst søges solgt i befolkningen, er vi dog godt på vej til nationalt at nå samme bundstilling i den vestlige verden som i 1942. Forslaget er et sviende, men memento til "hæren , der ikke måtte kæmpe!", i sin bastante, men uvirkelige symbolik et slående bevis for den kurs, Danmark slog ind på efter katastrofen i 1964. Joh, dr. P. Munch er skam ikke død endnu! Der er endnu danske politikere, der tanke- og ansvarsløst

major E.O.A.Hedegaard

blindt følger hans plettede banner!

Det må desværre erkendes - og det er bittert - at det danske folk ikke blev noget modstandsfolk under besættelsen. Det fostrede en bevægelse af gønger, som var med til at redde nationens selvagtelse, og som tak kvitterede befolkningen med at hente de gamle politikere frem af skabet igen. Det kan man gøre en bitter pointe ud af, også at hævde, at kapitulationens ånd stikker dybt i den danske folkesjæl, men i hvert fald satte modstandskampen to varige spor!

Vi fik et stort, folkeligt hjemmeværn, som vi stadig har, og som får god tilgang fra de yngre generationer. Det er et frisk og ægte symbol på modstandsvilje, men der er - naturligvis! - ikke ligefrem rivende tilgang fra

- Jeg skal have lagt gips på et ben, skal jeg så møde?

- Jeg kan ikke komme før kl. 1345 til Ålborg, da busforbindelserne fra Nr.Snede er meget dårlige, p.g.a. at DSB ikke kører alle tidspunkter her om sommeren.

- Skal jeg være på kasernen om aftenen, jeg skal passe et civilt arbejde indtil den 1. august?

- Er det rigtigt, at vi skal være på kasernen hele den første måned inden vi får lov til at tage hjem?

- Skal jeg have et DSB-stamkort, for at kunne rejse på mødedagen?

- Hvordan kommer jeg ud til kasernen, når jeg kommer til banegården?

- Jeg kom til at spekulere på, sådan noget som håndklæder, har i det deroppe?

- Hvor meget civilt tøj er der plads til i skabene?

Redaktionen vil ønske soldaterne lykke og held i deres fremtidige civile liv.
Efter hjemsendelsen af soldaterne, kommer kasernen desværre til at ligge mere eller mindre "død" hen. Først den 16. juli kommer der nye soldater til regimentet. Da vil der tilgå 475 mand, som skal aftjene deres værnepligt ved Jyske Trænregiment.

Snart er der "dødt" i TUTTEN.

NYT FRA

Jyske Trænregiments Soldaterforening

NYT-NYT I FREDERICIA

Her er arrangementet som du og lillemor ikke må gå glip af !

Soldaterforeningen afholder tirsdag den 7. april kl. 19.00 kaserneaften for foreningens medlemmer. Vi mødes i Frederecia på Ryes kaserne ved hovedvagten.

Vi starter med velkomst i officersmessen ved major E.L.Grodt. Her får vi, som velkomstdrink, en ægte fæstningsbitter og derefter er der rundvisning i messelokalerne.

Der bliver også forevisning af soldaternes uniform og udrustning samt enkelte våben anno 1987.

Derefter vises videofilm med sikkerhedspolitiske kontrastemner. Efter filmen holder major Grodt et kort foredrag om slaget ved Frederecia i 1849.

Når foredraget er slut vil der blive serveret frokost bestående af :

1 stk. m/sild
2 stk. smørrebrød
1 stk. franskbrød m/ost
1 øl og kaffe.

Vi opfordrer alle foreningens medlemmer til at møde op til dette interesante arrangement.

Det er let at finde til Ryes kaserne. Fra Vejle-Koldingsiden følges Vejlevej til Indre Ringvej hvor der drejes fra til Treldevej, og her ligger kasernen.

Har du lyst til at møde op, er seneste tilmelding Søndag den 5. april til nedenstående :

Erik Guldager
Tlf. 05 86 61 40

Ole Petersen
Tlf. 05 95 43 50

Bent Andersen
Tlf. 05 52 73 70

HAR DU BETALT KONTINGENT???

Har du husket at betale kontingent til soldaterforeningen?
Ellers kan du lige nå det endnu.
Er giro-indbetalingskortet borte, så brug et fra posthuset og indbetal kr. 40,00 på giro 6252826.

KASSEREN

dansk politik i stigende grad ville fortsætte sine anslag mod et troværdigt dansk forsvar. VÆRN OM DANMARK's styringsgruppe besluttede derfor, at lade organisationen etablere sig som en egentlig forening på landsmødet i april 1986.

Denne forandring blev gennemført af to årsager, hvoraf den anden og væsentlige er afhængig af den første:
- at skabe økonomisk grundlag for et egentligt landskontor, som skal kunne styre og vejlede den vidt forgrenede og landsdækkende forening.
- at etablere en egentlig medlemsskare og udvide denne til at omfatte alle forsvarspositive personer i Danmark.

I den almindelige debat omkring dansk forsvars- og sikkerhedspolitik vil VÆRN OM DANMARK argumentere for, at Danmark fortsat skal råde over et troværdigt dansk forsvar. Dette vil søgt gennemført ved hjælp af en holdningsskabende argumentation, men uden at VÆRN OM DANMARK vil deltage i diskussioner om værnsbalance for slet ikke at omtale mere specifikke emner. VÆRN OM DANMARK ser det alene som sin opgave, at bibringe den danske befolkning en positiv holdning til et mere troværdigt dansk forsvar.

VÆRN OM DANMARK betragter det som givet, at alle Trænpostens læsere er positive overfor de ideer, som ligger til grund for foreningen, og som denne fører frem omkring dansk forsvars- og sikkerhedspolitik. Alligevel tæller vor medlemsskare kun en lille del af Trænpostens læsere.

Idet VÆRN OM DANMARK har den opfattelse, at foreningen
- på trods af sin saglighed
- kun har mulighed for at få afgørende indflydelse på dansk forsvars- og sikkerhedspolitik gennem et stort antal medlemmer, skal vi der-for opfordre alle Trænpostens læsere til straks at melde sig ind i foreningen.

Indmeldelse kan foretages direkte til foreningen :

VÆRN OM DANMARK
TROMMESALEN 1, 4
1614 København V
0122 77 73
GIRO 1 03 63 00

Yderligere oplysninger om foreningens arbejde og oplysningstjeneste står vi naturligvis også til rådighed med.

Ingelise Westerberg.

Hjælp mig
så hjælper vi hinanden

Fred i Frihed
Værn om Danmark

GIRO 1 03 63 00
4 numre 80 kr.

Kvalikationsstævnet i Holstebro var første stop på vejen til finalen. Her blev GP en overbevisende vinder af OLD-BOYS rækken, MH blev i HERRE SENIOR slået ud i de indledende runder.

I DOUBLEN viste GP og MH glimrende spil og vandt også det hele.

Hermed var de klar til kredsstævnet i Frederecia den 3. marst. Som i Holstebro blev GP en suveræn vinder (det siges at han bliver bedre og bedre med årene) og sammen med MH fuldendte de succesen idet de vandt DOUBLEN (selvom GP måtte tage den største byrde) men det rygtes at MH er gået igang med træning i Rendsburg.

De er nu klar til finalestævnet i Hjørring den 23. marts dette år.

BORDTENNIS

Den 12 marts drager to af JTRRI's mest vindende par afsted til konkurrence. Det drejer sig om MJ F.Jensen og PL K.O.Bendixsen som deltager i dette års bordtennis finalestævne i Haderslev.

I de sidste 6 år har de vundet alt hvad de har deltaget i. I næste udgave af TRÆNPOSTEN kan De læse mere om hvordan det gik.

INTERNE KONKURRENCE VED JTRR/HTMS.

JTRRI har i samarbejde med IDOF KN V.B.Jørgensen arrangeret en indendørs fodboldtunering for menigt personel ved regimentet. Stævnet blev en stor succes og lignende arrangement vil blive gennemført i 1987. Der blev virkeligt gået til sagen og de gode kampe blev belønnet med mange præmier udsat af JTRRI, Soldaterforeningen, KVO samt Nørresundby Bank. JTRRI siger hermed tak for de fine gaver.

KOMMENDE ARRANGEMENTER

Som noget nyt vil JTRRI i år prøve at få stablet et hold sammen til dette års "NIJMEGEN MARCH" I idrætsmeddelelse fra JTRRI fremgår hvordan man bl.a. skal tilmelde sig og hvem der kan deltage, men husk inden tilmelding at få accept fra tjenestestedet om du kan deltage.

NB! Sidste frist for tilmelding d. 15 marts dette år.

JTRRI gør opmærksom på tilmelding til dette års Limfjordsløb snart skal tilgå. Gå i gang med træning nu, JTRRI yder tilskud til startgebyr.

P.G.Kristensen.

Kender du din assurandør?

winterthur
borgen-forsikring

Flemming Gravesen
Tlf. (08) 26 24 12
(08) 12 01 66

danske kampvognsstyrke er der altså et kvalitativt problem både ved de sjællandske og jyske enheder, og der peges på et utilstrækkeligt antal kampvogne i Jyske Division. Analysegruppen foreslår problemet løst ved en kombination af anskaffelse af nye kampvogne og modernisering af de bedste af de nuværende vogne :

- Der anskaffes nye kampvogne til brigaderne i Jyske Division. Typen kan enten være en moderne vogn med 12o mm. kanon og forbedret panserbeskyttelse, eller det kan være en moderniseret udgave af en ældre model som f.eks. den nuværende Leopard kampvogn.
- De nuværende Leopard kampvogne ved Jyske Division moderniseres og erstatter derefter Centurion kampvognene ved de højst prioriterede enheder, f.eks. som panserjagere ved Jyske Division og i de sjællandske brigader.
- De Centurion kampvogne, der er i teknisk bedst stand, moderniseres og anvendes ved de lavest prioriterede enheder.

Analysegruppen har også studeret udviklingen af lette kampvogne og panserjagere. Det er her konklusionen, at sådanne lette typer ikke vil kunne erstatte den middeltunge kampvogn i dette århundrede. Hertil er den moderne teknologi, som de lette vogne skal forsynes med , endnu ikke tilstrækkeligt udviklet. Anskaffelse af lettere våbensystemer som erstatning for kampvogne kan derfor først komme på talepå længere sigt, f.eks. i forbindelse med afløsning af Leopard kampvognen.

Forsvarskommandoen har arbejdsgruppens rapport til behandling, og dens anbefalinger vil indgå i overvejelserne om de kommende anskaffelser. Nye eller moderniserede vogne bør tilgå i begyndelsen af 1990'erne, idet det herefter ikke anses for økonomisk forsvarligt og teknisk muligt at holde alle Centurion kampvogne i drift.

Kampvogn LEOPARD

TILTRÆNGT UDSKIFTNING

Den nye ambulance VW LT 35.

Efter i ca. 25 år at have virket som ambulancevogn i regimentets sanitetskompagni, er den gamle Dogde ved at have overstået "sin værnepligt". Mange af dem er ikke længere så stabile som ønskeligt - de er ganske enkelt slidt op.

Det er derfor med stor glæde, man har modtaget den nye ambulancevogn VW LT 35. Den nye ambulance er en ombygget dieseldrevet folkevognsbus.

Der er allerede tilgået så mange, at man ved næste indkaldelse - i midten af juli - skulle være klar til at uddanne ambulanceførere på den nye ambulancevogn.

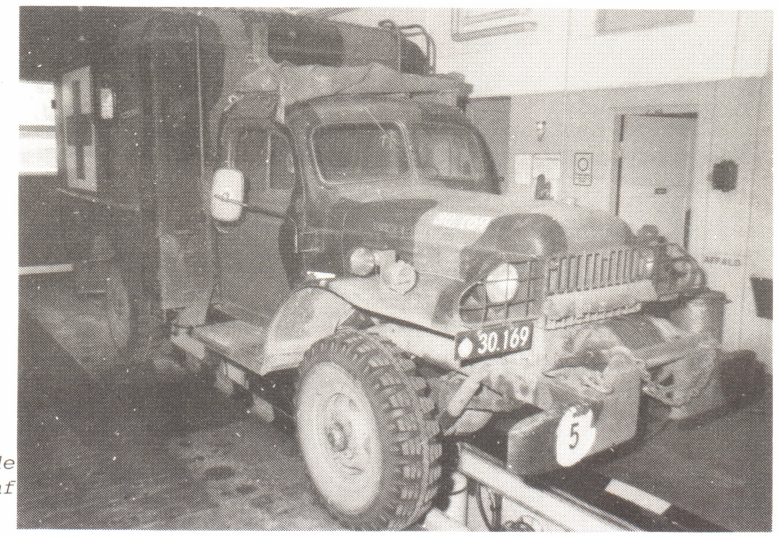

Den gamle Dogde på vej ud af systemet.

REGIMENTSNYT

RIDDER AF DANNEBROG

Oberstløjtnant H.J. Lunde får her overrakt Ridderkorset af oberst K.D.N. Monrad.

Oberstløjtnant Hans Jørgen Lunde, er af Hendes Majestæt Dronningen blevet benådet med Ridderkorset af 1. grad af Dannebrogsordenen fra 2 FEB 1987. Oberstløjtnant Lunde startede sin karriere i forsvaret i 1949. Efter gennemgang af Hærens Officersskole tilgik Oberstløjtnanten regimentet, hvor han har forrettet tjeneste som kompagnichef og bataljonschef, med afstikkere til Hærstab, Forsvarsstab og Hærens Materielkommando. For nærværende er Oberstløjtnanten næstkommanderende ved regimentet.

60 ÅRS FØDSELSDAG

Materielforvalter
P.V. Jensen
den 9. maj 1987.

50 ÅRS FØDSELSDAG

Seniorsergent
J.V. Jensen
den 18. april 1987.

Major
K.E. Ernsted
den 2. maj 1987.

Premierløjtnant i reserven
B. Dybkjær
den 7. maj 1987.

Premierløjtnant i reserven
O. Buch-Larsen
den 26. maj 1987.

Major
I.D. Jacobsen
den 27. maj 1987.

Major i reserven
V.A. Edsen
den 29. juni 1987.

UDNÆVNELSER

5. december 1987.
Sergent N.U. Hove
til oversergent.

FORSVARETS ROLLE

Ved en pressekonference på Kastellet 9 jan.1987 offentliggjordes Forsvarskommandoens nye bog

FORSVARETS ROLLE
Det er formålet med bogen at beskrive dansk forsvars rolle som instrument for dansk sikkerhedspolitik. Den udgør den første samlede, uklassificerede redegørelse for dette emne, der er udsendt siden beretningen fra Forsvarskommissionen af 1969.

I bogens 1. kapitel behandles de grundlæggende faktorer for det danske forsvar, d.v.s. de geografiske forhold, truslen, NATO-medlemsskabet og andre landes indflydelse på vor sikkerhedspolitik.

I 2.-4. kapitel beskrives forsvarets formål og troværdighed samt forsvarets opgaver og status ved udgangen af 1987, hvor det nuværende forsvarsforlig udløber. I 5. kapitel gives en vurdering af forsvarets muligheder for at løse de pålagte opgaver. 6. kapitel omhandler de forskellige igangværende våbenkontrol- og nedrustningsforhandlinger, medens 7. og sidste kapitel giver et overblik over den stadige udvikling på det personel- og matrialemæssige område, der kendetegner forsvaret.

En 10 siders sammenfatning af de syv kapitler er indsat forrest i bogen. Her får man et godt overblik over stoffet , som så kan suppleres med detaljer fra de efterfølgende kapitler.

Bogen indeholder ikke konkrete forslag til forsvarets fremtidige indhold og omfang. Det er alene hensigten med bogen at beskrive forsvarets rolle i sikkerhedspolitikken for derved at skabe forståelse for, at midlerne til forsvaret afstemmes efter dets mål.

FORSVARETS ROLLE er på godt 100 sider. Den er trykt i farver, og den er gennemillustreret.

Bogen udsendes af Forsvarskommandoen i "VÆRNSKONTAKTS" fordeling, d.v.s. til forsvarets myndigheder, pressen, militære blade og en række sikkerhedspolitisk interesserede personer. Desuden udsendes den af Forsvarets Oplysnings- og Velfærdstjeneste (FOV) til bl.a. folketingets medlemmer, biblioteker, foredragsholdere samt andre modtagere af FOV's informationsmatriale.

Myndigheder og enkeltpersoner opfordres til at udnytte bogen i størst muligt omfang i forbindelse med foredragsvirksomhed og andet oplysningsarbejde. Det er vigtigt, at kendskabet til forsvarets rolle som instrument for dansk sikkerhedspolitik udbredes i så vide kredse som muligt.

Ekstra eksemplarer kan, sålænge oplag haves, rekvireres af tjenestesteder m.fl. ved

Forsvarets Oplysnings- og Velfærdstjeneste
Halmtorvet
1700 København V
Tlf. 01 31 25 11
eller

Forsvarskommandoens Informationselement
Postboks 202
2950 Vedbæk
Tlf. 02 89 22 55 lokal 3215

våbnet) og andre værn indenfor de væbnede styrker.

På denne måde kan en luftoperation omfatte ikke alene flyangreb, men også beskydning med artilleri og missiler samtangreb med faldskærmsenheder, helikopterbårne enheder og specialenheder (spetsnaz). Elever på Voroshilov Generalstabs Akademi lærer, at "en luftoperations succes sikres ved, som indledning på kamphandlingerne, at udføre overraskelses-masseangreb med fly", hvilket vil neutralisere fjendens luftvåben "og fratage den initiativet og mulighederne for at støtte deres hærenheder".

De operative Manøvre-grupper (OMG)

Indenfor få timer efter iværksættelse af en vellykket luftoperation, håber Warszawapagten at være i stand til at lægge pres på hele kampområdet i det vestlige TSMA.

Kombinerede styrker forstærket med kampvogne rykker frem i dybe marchformationer og ad mange akser for at engagere NATO-styrker, der enten er rykket ind i deres stillingsområder eller på vej ind i disse. På den måde håber Sovjet, at kunne skjule placeringen af deres tyngde og derved sinke eller forhindre NATO's omgrupperinger til de mest truede akser. Når svage områder er fundet, håber Sovjet, at man hurtigt vil være i stand til at gennembryde NATO's forreste forsvarslinie og sinde overfaldsenheder og operative manøvre-grupper (OMG's) ind i NATO's bagland for at ødelægge kernevåben, afbryde kommando- og kontrolforbindelser og erobre vigtige terrænområder for derved at gøre det muligt for hovedstyrken at vinde hurtigere frem.

Angribende sovjettiske styrker vil forsøge at erobre eller ødelægge vigtige militære og politiske mål ved en kombination af integrede ildoverfald og dybe raids med OMG's af divisionsstørelse, der udføres omhyggeligt koordineret med faldskærms-, helikopter- og (hvor det er hensigtsmæssigt) amfibielandsætninger.

Sovjet håber, at de vil være i stand til at sætte NATO-styrkerne i den situation, at de næsten umiddelbart efter kamphandlingerne er indledt, er tvunget til at kæmpe i to retninger, bagud såvel som mod angreb mod deres forreste enheder.

Warszawapagtens gennembrud skal være tilstrækkelige i antal, styrke og hurtighed til at kunne afbryde NATO's kommando- og kontrolsystem samt kommunikations- og forsyningslinier og derved forhindre retablering af et organiseret forsvar.

Så tidligt som muligt efter offensiven er indledt vil de fremrykkende fronter sende OMG's på omkring to divisioners styrke, organiseret i korps, dybt ind i NATO's operativ-strategiske bagland.

Gennem en forskydning af korrelationen mellem kernevåbenstyrker og tidlig erobring af mål dybt inde i NATO's område vil Sovjet forsøge at skabe den opfattelse blandt NATO's allierede, at både fortsat modstand og overgang til anvendelse af kernevåben vil være værdiløs.

Landsætninger bag fjendens linier

Landsætninger fra luften og fra søen er ikke kun afgøren-

LANDJUT I 25 ÅR

Den 1. april 1987 kan HQ LANDJUT (hovedkvarter for de allierede landstyrker i Slesvig-Holsten og Jylland) fejre 25 års jubilæum.

HQ LANDJUT har til huse på Eider Kaserne i Rendsburg, Vesttyskland. I fredstid er staben bemandet med ca. 100 personer af forskellige nationaliteter.

Personel fra Danmark og Vesttyskland udgør langt den største del af staben, men også Canada, USA og Storbritanien er repræsenteret.

Vesttyskland stiller et stabskompagni til rådighed for staben.

Posten som chef for de allierede landstyrker COMLANDJUT (Commander Alleid Land Forces Schleswig-Holstein and Jutland) går på skift mellem Danmark og Vesttyskland, normalt for tre år ad gangen.

I krigstid vil COMLANDJUT få rådighed over et antal tyske og danske enheder. Først og fremmest Jyske Division, der består af de tre jyske brigader, og 6. Panserinfanteridivision (tysk), der består af to panserinfanteribrigader og en panserbrigade samt en artilleriafdeling.

Til forskel fra andre tyske divisioner er 6. Division fast tildelt en hærflyveafdeling med panserværns helikoptere samt transport- og observationshelikoptere.

Til lokalforsvar nord for grænsen stiller Region III og IV hver en styrke af brigadestørrelse til rådighed.

Syd for grænsen er lokalforsvaret lagt i hænderne på Brigade 51 fra territorialkommandoen i Slesvig-Holsten.

Endlig kan COMLANDJUT modtage forstærkninger fra Storbritanien, Holland og USA.

I ANLEDNING AF JUBILÆET ER DER PLANLAGT FØLGENDE FESTLIGHEDER I RENDSBURG

31. marts 1987.

Kl. 19.00-22.00 : Kammeratligt samvær for tidligere og nuværende stabsmedlemmer på Eider Kaserne i Rendsburg, Vesttyskland.

Kl. 09.00-10.00 : Festgudstjeneste i garnisionskirken, Rendsburg.

Kl. 11.00- : Parade og reception.

Kl. 13.00- : Fælles spisning.

Kl. 14.00- : Tatto i Rendsburg med deltagelse af 5 musikkorps fra USA, Vesttyskland, Danmark, Storbritanien og Canada.

Tidligere stabsmedlemmer, som er interesserede i at deltage i hele eller dele af arrangementet, kan få nærmere oplysninger ved henvendelse til :

Danish Element/HQ LANDJUT
Postboks 921
D-2370 Rendsburg
Forbundsrepublikken Tyskland

Tlf. fra Danmark 009 49 4331 5261 lokal 275 eller 276.

grafiske og økonomiske overvejelser og historiske hændelser er fredstidsgarnisoneringen af disse lorps ofte langt fra de forsvarsstillinger, de skal besætte i enkrisesituation. Den afstand nogle af korpsene skal forskydes for at kunne besætte deres forsvarsstillinger, kan resultere i en ulighed i det indledende forsvar. Denne situation kan blive yderligere forværret ved evt. udskydelse af den nationale beslutning om at mobilisere og forskyde til forsvarsområderne.

Det er bestemt muligt, at de forskellige korps' sektorer - indledningsvis - ikke vil blive forsvaret med fuld styrke. Dette vil være særlig farligt i en periode med udvidet krise, hvor flere "falske alarmer" allerede har udløst dele af en mobilisering, der så viser sig at være unødvendig, fordi alliancen ikke udsættes for angreb.

En nedsættelse af årvågenheden og en reduktion af beredvilligheden til at mobilisere for de landes vedkommende, der stiller mondre og dårligere udrustede korps, vil yderligere gøre situationen farlig.

Sovjets mål vil være, at lægge tyngden i angrebet på de svageste områder af det, de referer til som NATO's taktiske forsvarszone (de første 30-50 km). Sovjets doktrin kaldes "udnyttelse af de svage NATO-korps. Særlig kraftige angreb vil derfor sandsynligvis ramme sådanne nationale korps, som Sovjet vurderer til at have mindre kampkraft: Engelske, belgiske, hollandske kontingenter.

For med held at kunne gennemføre offensive operationer i det vestlige TSMA, vil Sovjet sandsynligvis forsøge at fastholde de stærkere amerikanske og tyske korps ved hjælp af angreb med begrænsede mål. Ved at koncentrere angrebene mod NATO's svage områder, kan det vise sig muligt at bekæmpe NATO, selv om det gensidige styrkeforhold i TSMA kun er lidt bedre

Figur 5: DET GENSIDIGE STYRKEFORHOLD I HOVEDANGREBS SEKTORERNE OG I DE SEKONDÆRE (aktive/passive forsvars) SEKTORER

(Angivet som relativ overlegenhed over modstander, X:1)

	Last ops of WWII		Concepts of 1945-1953		With nuclear employment		Without nuclear employment	
Forces and means	General	Main sector	General	Main sector	General	Main sector	General	Main sector
Motorized rifle battalions	1.4-5.5	3.0-8.5	1.1-1.5	3.0-4.0	1.0-1.5	2.0-3.0	1.0-1.5	3.0-4.0
Tanks and self-propelled artillery	1.1-6.0	4.5-9.0	1.5-2.0	3.0-4.0	1.0-1.5	2.0-3.0	1.0-1.5	3.0-4.0
Artillery	1.5-6.5	4.2-8.5	1.5-2.0	3.0-4.0	1.0	1.5-2.0	1.0-1.5	3.0-5.0
Aircraft	2.0	3.5	1.5	2.0	1.0	1.0	1.5	2.0

Source: "Lecture Materials from the Voroshilov General Staff Academy, Army Offensive" as published in John G. Hines, "Soviet Front Operations In Europe–Planning for Encirclement," *Spotlight on the Soviet Union*, a report from a conference at Sundvollen, April 25-27, 1985, Oslo: Forsvarets Hogskoleforening (Alumni Association of the Norwegian Defense College), 1986.

5243 297 00

JØRN REIMERS-JESSEN

SVENSTRUP SKOLEVEJ 42
9230 SVENSTRUP J

det er nu godt
at der stadig
er en bette gø´
lokalbank!

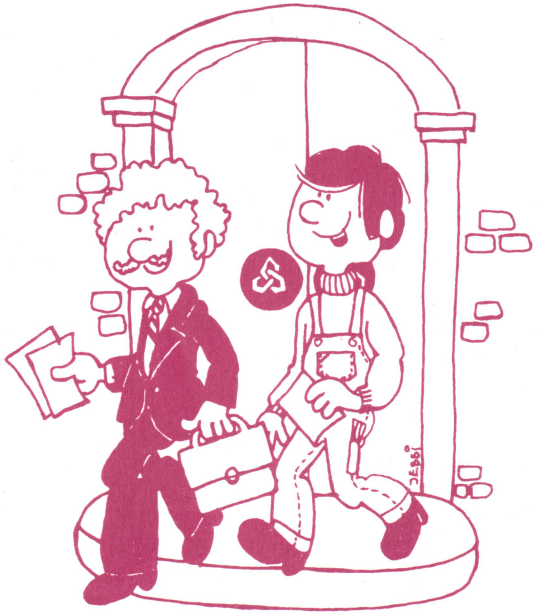

Nørresundby Bank
-den lokale bank på begge sider af fjorden!

Trænposten

JYSKE MEDDELELSER

JUNI 1987 26. ÅRG.

DET SIDSTE FARVEL

De vedmodige miner stod klart afspejlet i ansigterne, da soldaterne fra uddannelsestrænbataljonen for sidste gang forlod Hvorup kaserne.

TRÆNPOSTEN

Udgives af Jyske Trænregiment /Hærens Træn- og MP-Skole.

Redaktion:

Major S.A. Skytt (ansv. red.)

Overkonstabel P. Strandgaard, journalistik, lay-out og foto.

Postadresse:

Velfærdstjenesten
Hvorup Kaserne
9400 Nørresundby

Telefon:

(08) 17 14 00, lokal 3090.

Tryk:

UMAK/Jyske Trænregiment

TRÆNPOSTEN bestræber sig på, at skabe en fri debat. Derfor er indlæg af såvel militær som civil art - naturligvis med relation til Forsvaret - særdeles velkomne.
Redaktionens meninger må ikke tages som udtryk for regimentets officielle standpunkter, ligesom redaktionen ikke behøver at dele den opfattelse, forfattere af forskellige indlæg, giver udtryk for.

TRÆNPOSTEN udkommer næste gang ultimo september 87. Stof til bladet skal være redaktionen i hænde senest den 18. september 1987.
Alle indlæg skal være påført navn. Anonyme indlæg optages ikke, men anvendelse af mærke er tilladt.
Enhver ved regimentet samt medlemmer af Jyske Trænregiments Soldaterforening, er velkommen til at bruge bladet som talerør.

INDHOLD

Nr. 2 JUN 1987 26. årg.

side:

3. Vi kan ikke løse vore opgaver tilfredsstillende!
5. Nyt ABC-materiel.
6. Stor tilstrømning til kasernen.
8. Hvad kan man blive?
9. Regimentsnyt.
10. Nyt materiel på vej.
11. Sensationel ny bog.
12. Garnisonens frisørsalon.
13. Det sidste farvel.
14. Majorens søn.
15. Mest for sjov.
16. Suveræne svømmere.
17. Dansk verdensmester.
18. Glæde og skuffelse.
19. Succes og fiasko.
20. Lad de menige få idrætsmærket!
21. Nijmegenmarch.
22. Soldaterforeningerne - vor modstandsbevægelse.
24. Velkommen til jubilarstævne den 29. august.
25. Spar penge - bliv medlem.
26. Vellykket festaften.

FRITIDSAKTIVITETER M.M.

KAFFE M.V. KØBES I TUTTEN (BYGN 22)

Åbningstider: MAN-TOR 0830-1045, 1115-1300, 1400-1530, 1600-2130.
Fredag 0800-1045, 1115-1300.
Lørdag og søndag er TUTTEN lukket.
Uden for åbningstiderne kan automaterne i BYGN 29 benyttes.

HYG DIG PÅ KFUM-SOLDATERHJEM

Åbningstider: MAN-TOR 0830-2300.
Fredag lukkes kl. 1400 og der er lukket i week-enden.
HUSK BANKOSPIL HVER TIRSDAG KL. 2000.

NØRRESUNDBY BANK HAR ÅBEN
TIR OG FRE 1130-1300 I BYGN 29.

REGNSKABSKONTORET HAR ÅBEN
TIR, TOR og FRE 0900-1100 i BYGN 19.

Socialrådgiveren kan træffes: TIR 1430-1700, TOR 1000-1230 i BYGN 29. Desuden kan man ringe daglig fra kl. 0800-0900 på tlf. 08 83 50 53.

FRISØREN HAR ÅBEN
MAN-TOR 1300-1700 i BYGN 29.
TOP-KLIPNING TIL BUNDPRISER.

GARNISONENS PRÆST KAN TRÆFFES:
TOR 1400-1500 i BYGN 29, daglig på tlf. 08 17 26 91.

POSTHUSET HAR ÅBEN MAN-FRE 0800-0900, 1000-1200, 1430-1530 i BYGN 19.

DER VISES FILM HVER MANDAG KL. 1700 i UMAK.

AUTO-SERVICE "gør det selv" hver onsdag kl. 1700-2000 i BYGN 46.

SKYDNING hver tirsdag kl. 1630-1900 i kælderen i BYGN 29.

BIBLIOTEK: Nr.Uttrup Torv 1.
Åbningstider: MAN, ONS og TOR 1600-1900. TIR og FRE 1400-1700.

IDRÆT: Gymnastiksalen kan benyttes alle aftener fra kl. 1700.

I fritidsområdet (BYGN 29) er der endvidere: Vaskemaskine, tørretumbler, TV-stue, læsestue, billard og bordtennis.
Nøgler til gymnastiksalen kan, mod kvittering, afhentes i vagten.
Poletter til vaskemaskine og tørretumbler kan købes i TUTTEN.

VELLYKKET FESTAFTEN

Den i sidste nummer af TRÆNPOSTEN omtalte kammeratskabsaften på Ryes kaserne i Fredericia var en ubetinget succes. Men hvorfor er i så mange, som forsøger at boykotte sådanne foreningstiltag? Det er jo faktisk det der sker, når i "glimre" ved jeres fravær. Det kan ikke siges for tit: Kære medlemmer, tag jer nu sammen og mød talstærkt op når der - for jeres skyld - bliver afholdt diverse arrangementer.

Nå, dette var et lille "sidespring". tilbage til det - trods alt - særdeles vellykkede arrangement.

Efter en kort velkomsttale, hvor gæsterne nød en såkaldt "Fæstningsbitter", blev der vist en meget interessant vidiofilm. Filmen handlede om storpolitiske forsvarsbegivenheder og højdepunkter i perioden fra den 2. verdenskrig og til i dag. Filmen omhandlede også hvad de forskellinge landes forsvar har betydet i tidens løb.

Der var også en fin udstilling af soldatens udrustning anno 1987. Vi kunne her konkludere, at soldaten af i dag er noget anderledes udstyret end vi var det for 20 - 30 år siden. Langt mere praktisk såvel i den kolde som den varme årstid. Vi var dog flere, der mente, at den pæne udgangsuniform (M/69) manglede i det ellers fuldendte uniformssystem.

En særdeles veloplagt major Grodt holdt et spændende foredrag om udfaldet fra Fredericia i krigen 1849.

Efter foredraget begav vi os til officersmessen, hvor et festligt dækket bord, med hvad dertil hører, ventede. De charmerende messelokaler kan faktisk sammenlignes med et mindre mussæum, idet man her har samlet genstande fra Fredericias mange år som garnisonsby.

Lokalforeningen vil her gerne benytte lejligheden til endnu engang at sige tak til major Grodt for det vellykkede arrangement. Så vil vi blot håbe, at der næste gang vil være langt færre, der snyder sig selv for en uforglemmelig oplevelse.

Foreningen er meget modtagelig for andre forslag til aktiviteter, så ligger du inde med en ide, må du endelig kontakte os, så vi kan få den ført ud i livet.

På foreningens vegne

Bent Andersen
Tlf. 05 52 73 70.

VI KAN IKKE LØSE VORE OPGAVER TILFREDSSTILLENDE!

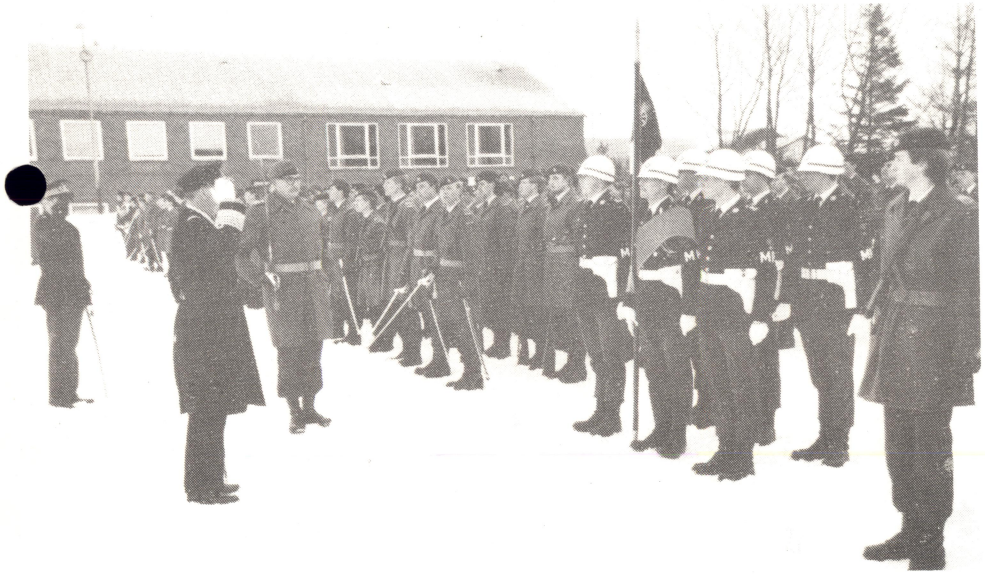

Forsvarschefen ledsaget af generalmajor P. Krogen og oberst Monrad hilser på fanen.

Dette var hovedbudskabet, da forsvarchefen, admiral S.E. Thiede, onsdag den 18. marts besøgte Hvorup kaserne.

På et til lejligheden arrangeret pressemøde udtalte forsvarschefen bl.a.: "Hvis politikerne ikke får øjnene op for, at forsvaret skal bruge flere penge til at løse de opgaver, Folketinget har pålagt os, er vi nødt til at reducere styrkerne!" "Gad vide om den danske folkesjæl egentlig er særlig konsekvent, når den med få dages mellemrum dels - med fire femtedel - kan erklære sig for et væbnet forsvar, som det, vi kender - dels tilkendegive - endnu engang med fire femtedele - at selvsamme forsvar ikke må få de penge, som det skal bruge". Her referede admiral Thiede til to opinionsmålinger bragt i dagspressen med få dages mellemrum.

Forsvarschefen sluttede pressemødet med at udtale: "Man siger, at embedsmænd kun har én mulighed for at reagere mod politiske beslutninger: At gå! Det har jeg nu ingen planer om. Jeg bliver på min post, og jeg vil slås for det, der er rigtigt."

Admiral Thiede har bedt om en forhøjelse af forsvarsbudgettet på 800 millioner kroner, og den nuværende regering er enig med ham. Den

Oberstløjtnant H.J. Lunde ledsager admiral S.E. Thiede og generalmajor P. Krogen til auditoriet, hvor der blev afholdt pressemøde.

har dog desværre ikke flertal, så det er i realiteten socialdemokratiet, som skal afgøre, om vi fortsat skal have et troværdigt forsvar, landet kan være bekendt.

Dagen startede i øvrigt med en smuk parade, hvor forsvarschefen, sammen med chefen for Vestre Landsdelskommando, generalmajor P. Krogen, og regimentschef K. D.N. Monrad skridtede fronten af.

Efter paraden afholdtes det før omtalte pressemøde og inden frokost var der briefing af forsvarschefen.

Da frokosten var overstået, ledsagede oberst Monrad forsvarschefen rundt på besøg ved Uddannelsestrænbataljonen, Centralkøreskolen, Kursuselementet og Tjenestegrensspecialet.

Ved afskeden udtrykte admiral Thiede stor tilfredshed med besøget.

Forsvarschefen her på besøg ved Kursuselementet.

ling af beløbet på gironr.
6 25 28 26
Jyske Trænregiments Soldaterforening.
Hanevej 23
9230 Svenstrup.

Skriv "Jubilarstævne" på kortet.
Tag talonen med til Hvorup den 29/8, den gælder som spisebillet.
Tilmelding snarest og inden den 20. august.

Kom og få en hyggelig dag sammen med mange andre "gamle" trænsoldater.
Hvis du tager det gode humør, din kone/kæreste/ect. med, sørger vi for det gode vejr.

Som noget nyt kan vi i år tilbyde overnatning på Flyvestation Aalborg (i nærheden) i 2 eller 4 mands stuer, til en pris af kun kr. 52,- pr. person.
Antallet af kvarterer er begrænset, så den der kommer først til mølle osv. Beløbet betales sammen med tilmeldingen.

Er du i tvivl om noget, eller måske er lidt sent på den, er du velkommen til at ringe til:

08 31 82 27
Ole Hansen,

08 38 39 22
Jørn Reimers Jessen,

08 38 16 76
Laurits Jacobsen,

08 11 44 60
Helge Larsen,

08 31 93 33.
Kristian Kielgast.

Så finder vi ud af det.

VELKOMMEN TIL JUBILARSTÆVNE PÅ HVORUP KASERNE LØRDAG DEN 29. AUGUST!!!

Bestyrelsen.

SPAR PENGE – BLIV MEDLEM

Er du ikke medlem af Jyske Trænregiments Soldaterforening, så skal du jo betale noget mere end medlemmerne, når du skal til Jubilarstævne.

Men slap af. Er du hurtig kan det nåes endnu. Ring til kasseren, Laurits Jacobsen, på tlf. 08 38 16 76, så vil han ordne det omgående.

Det kan faktisk ikke betale sig at lade være - kontingentet er kun kr. 50,- pr. år.

NYT FRA

Jyske Trænregiments Soldaterforening

VELKOMMEN TIL
JUBILARSTÆVNE 1987
LØRDAG DEN 29. AUGUST

Som det sig hør og bør, indbyder Jyske Trænregiments Soldaterforening også i år til jubilarstævne på Hvorup kaserne.

Jubilarerne i år er årgangene: (Indkaldelsesår) 1952 - 57 - 62 - 67 - 72 - og 77. Men alle andre som har lyst er også meget velkomne.

Programmet ser ud således:

kl. 1300

Samling på KFUMs Soldaterhjem Høvejen 48, Nørresundby.
Der er åbent fra kl. 1000, hvor man kan købe kaffe og "madder".

kl. 1330

Indmarch på Hvorup kaserne med Prinsens Livregiments Musikkorps, JTRR og JTRRS faner i spidsen.

kl. 1335

Regimentschef, oberst K.D.N. Monrad, overtager styrken.
De fremmødte 10 - 15 - 20 - 25 - 30 og 35 års jubilarer modtager jubilæumstegn. Under overrækkelsen musicerer musikkorpset.

kl. 1400

TRÆNMUSEET er åbent.
Uddannelsestrænbataljonen viser glimt fra den daglige uddannelse af værnepligtige indkaldt den 16. juli 1987.

kl. 1600

Spisning i cafeteriet.

MENU:
Sild m/små kartofler og smør.

Beuf Stroganoff m/flütes og salat.

Ostesnitter.

Kaffe.

1 øl eller vand.

1 snaps.

Efter spisningen er der dans til levende musik indtil kl. 2200.

Prisen for ovennævnte er for medlemmer m/ledsager kr. 85,- pr. person.
For ikke medlemmer m/ledsager er prisen kr. 120,- pr. person.

Tilmelding sker ved indbeta-

NYT ABC-MATERIEL

I løbet af 1987 får forsvaret nyt ABC-materiel. Det drejer sig om en ABC-dragt med tilhørende handsker og støvler samt om en "Automatisk C-detektor" og en "Akustisk C-alarm".

ABC-dragten indføres som et sæt, der består af:
- ABC-dragt,
- ABC-handsker og
- ABC-støvler.

ABC-dragten er en sløringsfarvet heldragt med fast hætte.

Sammen med ABC-masken yder den fuld beskyttelse mod væskeformige C-kampstoffer i mindst seks timer og imod dampformige kampstoffer i mindst 24 timer.

Endvidere yder dragten fuld beskyttelse mod gennemtrængning af radioaktivt støv i mindst seks timer.

Dragten kan være anlagt i mindst 28 døgn, uden at beskyttelsen nedsættes. I tilfælde af angreb med væskeformigt C-kampstof, renses dragten på normal måde med antigaspudder.

Beskyttelsesmaterialet i ABC-dragten er et aktivt kullag. Yderstoffet er ved imprøgnering gjort brandhæmmende samt olie- og vandskyende.

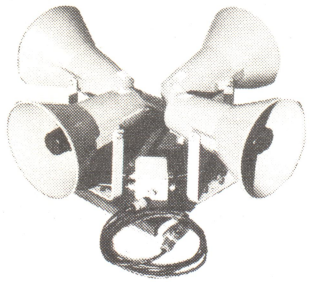

"Akustisk C-alarm"

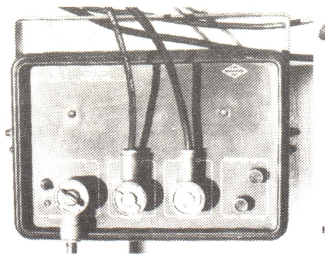

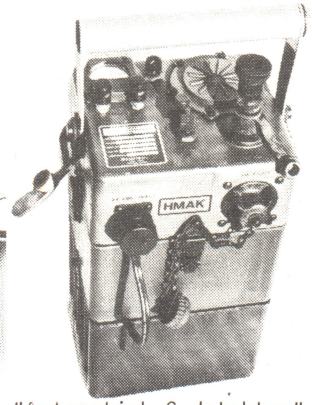

"Automatisk C-detektor"

STOR TILSTRØMNING TIL KASERNEN

Den flotte parade imponerede de mange pårørende.

Er det nu også helt rigtigt, hvad vores "Jens" går og fortæller, når han er hjemme i week-enden? Ja, det havde soldaternes pårørende rig lejlighed til at få be/afkræftet, da der den 4. april var arrangeret Gæste- og forældredag.

Og interessen var stor. Hen imod 2.000 pårørende mødte op til et virkelig flot og alsidigt arrangement, der bød på alt ligefra kørsel med pansret mandskabsvogn til våbenudstillinger m.v.

Portene blev åbnet kl. 10.00, og efter velkomsten ved de forskellige underafdelinger, var der demonstrationer af kompagniernes materiel.

Også Centralkøreskolen havde en stor del af æren for det vellykkede arrangement. Personellet herfra stod for prøvekørsel med lastvogne og pansret mandskabsvogn. Der var også lejlighed til, at prøve kræfter med den nye teoriprøve.

Et af de største højdegjort. Vi bør her frejdigt tale dets og dermed den dyre friheds sag og modvirke disse kredses dygtigt og koldblodigt gennemførte muldvarpearbejde for at så tvivl og usikkerhed i det danske folk.

Under besættelsen 1940-45 kom en væsentlig del af modstadsfolkene fra vor bevægelse. Skulle vi være blevet ringere end vore forgængere i disse år? Og dengang var det endda med livet som indsats! Vi bør fremdeles stå som et mønster for den opvoksende ungdom og bidrage afgørende til, at den får et nationalt ståsted.

Vi bør loyalt og helhjertet bakke vore formænd og ledere i den samlede bevægelse op, men disse bør ubetinget vise vejen og gøre sig kendte af forsvaret, medlemmerne og pressen som samlingsmærker.

At lade sig vælge til medlem af en bestyrelse eller en post i den samlede bevægelse må anses for et nationalt ridderslag. Det bærer vidnesbyrd om nogle menneskers tillid og håb til den pågældende. Et sådant job for ca. 85.000 gamle danske soldater betyder ikke en fornemt tilbagetrukket sultantilværelse på silkepuder, men et ansvarsfuldt, idealistisk job, hvor man er pligtig til stadighed at producere nye tanker til sagens fremme. Endvidere til en kraftig øgelse af tilgangen af de mange unge, bevægelsen har mistet i de sidste år, bl.a. på grund af den udhulede værnepligt, det mest ødelæggende slag, der er tilføjet vor bevægelse siden 1945.

Vi modtog ikke vore foreninger og selskaber fra vore idealistiske forgængere, som - ofte under svære sociale kår - stiftede dem, for at lade dem uddø. Vi klarer den ikke med at spise Gule Ærter og råbe hurra for fædrelandet!

Det er imponerende at se, hvorledes man ude i bevægelsen (udover at spise Gule Ærter, hvad vi skal vedblive med!) anstrenger sig for at betræde nye stier, optænke nye aktiviteter og arrangementer for at skaffe øget tilgang og opfylde formålsparagraffen, altsammen til en fastere og dybere forankring i befolkningen. Mange af disse aktiviteter viser tydeligt, at foreningerne klart forstår, hvad det gælder og tidens alvor og kraftigt prøver at indrette sig herefter.

I den forbindelse appelleres til alle tjenestesteder og enkeltmand i forsvaret om redebont at støtte bevægelsen ved dennes påtænkte arrangementer. Blod skulle gerne være tykkere end vand! Troskab og loyalitet mod vort forsvar og vort lands frihed er uafviselige pligter, som for os alle - tjenestgørende eller hjemsendte - først ophører på den sidste dag, hvor vi bliver kaldt op for at aflevere udrustningen!

Vi ved alle, at ønsket om en evig global fred på jorden er en luftig paradismyte og en dæmonisk utopi, forklædt som verdensfromhed.

Vi får intet gratis, mindst af alt vort lands frihed og selvstændighed!!!

SOLDATERFORENINGERNE - VOR MODSTANDSBEVÆGELSE!

Af Ole A. Hedegaard, Garderforeningen i København.

MODSTANDSBEVÆGELSE!!!
Er det nu ikke overspillet og hysterisk at benævne vore fredeldige soldater- og marineforeninger samt forsvarsbroderselskaber sådan? Der er da ikke en fjende i landet, alle loyale, ansvarsbevidste borgere behøver at gøre front mod!

Såmænd er der så! Vi ser den bare ikke legemliggjort på gaderne i uniform med maskinpistol, men den er her, og den trives udmærket, uden at vi gider gøre noget væsentligt for at bekæmpe den, og den dag, vi får øje på den, er det måske for sent.

Den viser sig i mange glimrende formummede skikkelser i dagligdagen, og den kaldes ved mange navne, der alle er lige farlige.

Fx mistillid til egne politikere og vort nuværende statssystem, angst for at tage åben stilling og ulyst til at gøre en besværlig indsats for at styrke forsvaret. Mistro til landets evner til og ønsker om et realistisk forsvar, hvorved den samlede bevægelses overordnede mål <u>at styrke og bevare forsvarsviljen i det danske folk</u> nemt kan lide definitivt skibbrud.

Den stikker også hovedet frem i skolerne, hvor den katastrofalt forringede historieundervisning medvirker til, at vor ungdom bliver nationalt rodløs og derfor nærmest et værgeløst bytte for forsvarsfjendsk propaganda ud fra den gamle kendsgerning, at folk, der ikke er sig deres historiske rødder bevidst, er nemmere at manipulere med.

Den viser sig gennem "fredsbevægelsernes" destruktive arbejde, som - tilsigtet eller ej - kan resultere i en nedbrydning af værne- og forsvarsviljen og permanent folkeangst for østmagterne, kynisk plantet af samvittighedsløse pacifister.

Vore modstandsfolk i foreninger og selskaber kan gøre meget for at dæmme op for denne skadelige udvikling, især lige her op mod et nyt forsvarsforlig.

Det kan gøres på mange måder, men under alle omstændigheder kræver det, at vi graver vore våben op på ny, pudser og skærper dem og bruger dem med flid og indsigt i kampen mod forsvarets modstandere.

Vi bør kraftigt blande os i forsvarsdebatten, styrke hjemmeværnet, ikke undgå diskussioner om forsvaret på arbejdspladsen, i familien og foreningslivet. Endvidere med fynd og klem med bl.a. læserbreve besvare ondskabsfulde, urigtige påstande i pressen mod forsvaret. Komme til stede ved seminarer og møder, hvor vi ved, forsvaret bliver målbevidst ned-

punkter var dog fællesspisningen i Cafeteriet. Her bød cafeteriabestyrer Kjeldtoft på enten oksesteg eller svinekød a lá marango, og is eller svedsketrifli til dessert. Interessen for den velsmagende mad var stor. Så stor, at man var tvunget til at spise holdvis.

Dagen sluttede kl. 14.00 med en flot parade, hvor oberstløjtnant J. Fræmohs takkede for det store fremmøde.

Oberstløjtnant J. Fræmohs overrækker her SIFA's anerkendelser for gode idrætspræstationer til oversergent N.F. Nielsen og menig M.I. Johansen.

LØNKONTO 6%
30-ÅRIGE BOLIGLÅN
BILLÅN OP TIL 7 ÅR.

LAANE- OG SPAREKASSEN
-for offentligt ansatte.

AALBORG AFDELING
Bispensgade 9, 9000 Aalborg. Tlf. 08-16 20 33.

NYT MATERIEL PÅ VEJ

Finansudvalget har godkendt materielanskaffelser til forsvaret til en værdi af 1.043 millioner kr. Anskaffelserne er en del af den gældende forsvarsaftale, for perioden 1985-87. De har således ikke noget at gøre med de igangværende drøftelser af forsvarets forhold efter 1987.

En række af anskaffelserne er endnu i forhandlingsfasen, hvorfor der ikke er truffet bestemmelse om fx typevalg. I den fortsatte behandling vil også spørgsmålet om kompensationsaftaler i forbindelse med køb i udlandet blive behandlet.

De godkendte anskaffelser (den såkaldte decemberpakke) omfatter:

Et pejlesystem til hærens signalopklaringsenheder, som skal gøre det muligt med større præcision og hurtighed at stedfæste modstanderens radiostationer (og dermed hovedkvarterer). Desuden iværksættes en undersøgelse for at fastlægge kravene til et nyt signalsystem til Jyske Division.

12 panserværnshelikoptere som skal give hæren bedre muligheder for at bekæmpe modstanderens kampvogne og andre pansrede køretøjer. Helikopterne udrustes således, at de kan anvende den panserværnsraket af typen TOW, der allerede findes i hæren monteret på hjulkøretøjer eller pansrede mandskabsvogne. De 12 helikoptere skal indgå i et helikopterkompagni. Anskaffelserne omfatter også det nødvendige materiel, herunder værksted og reservedele, til kompagniet.

Afslutning af et allerede iværksat projekt for modernisering af CENTURION-kampvognen.

Ammunition til kampfly. Det drejer sig om luftforsvarsmissiler af typen "Sidewinder" til brug for F-16 flyet, modernisering af ældre Sidewinder-missiler, så de lever op til de forøgede krav, som modstandernes brug af elektroniske afværgeforanstaltninger, stiller, samt nye bomber.

Elektronisk overvågningsudstyr til flyvestationerne.

Opdatering af HAWK eskadrillernes IHAWK-missiler til det elektroniske miljø på den moderne kampplads og anskaffelse af nye køretøjer til eskadrillerne for at give dem større fleksibilitet.

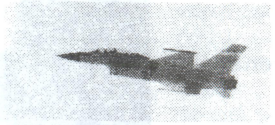

F-16 med sidewinder luft-til-luft raketter.

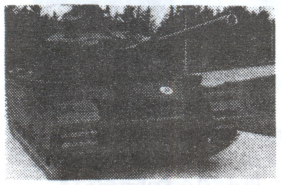

Centurion kampvogn modificeret med nye sigtemidler.

IHAWK opdateres til det elektroniske miljø på den moderne kampplads og får forøget mobilitet.

SUCCES I BADMINTON

Ved finalestævnet i Hjørring den 23. marts, deltog seniorsergent G.P. Nielsen og oversergent M. Heden.

De to spillere deltog sammen i herre-double, hvor de med usvigelig sikkerhed spillede sig op til deres bedste, hvilket da også resulterede i et DMI-mesterskab.

I single blev G.P. nr. 3. De mange kampe i double, samt de indledende i single, havde tæret så meget på kræfterne, at han modvilligt måtte "se dig hensat" til tredjepladsen.

Men igen succes for JTRRI.

- OG I BORDTENNIS

I sidste udgave af TRÆNPOSTEN kunne vi læse, at de to mest vindende par skulle til finalestævnet i bordtennis i Haderslev.

Resultaterne udeblev heller ikke. Major F. Jensen vandt Herrer Oldboys single, og premierløjtnant K.O. Bendixen blev nr. 3 i samme diciplin.

I double spillede de sammen, hvilket gjorde, at de blev suveræne vindere, ligesom de overbevisende vandt holdmesterskabet.

DMI-MESTRE:

F. Jensen, single.
F. Jensen/K.O. Bendixen, double.
F. Jensen/K.O. Bendixen, holdturnering.

MEN FIASKO I FODBOLD

Idrætsforeningen havde tilmeldt et hold til dette års udendørs fodboldturnering.

Desværre havde vi også i år problemer med at stille hold, da vi i første runde, skulle møde Flyvestation Tirstrup.

Der var så kun en mulighed, nemlig at melde afbud. Heldigvis var Tirstrup i samme situation, og da de var først til at melde afbud, gik vi automatisk videre til anden runde.

Her skulle vi møde Skive, men til trods for hjemmebanefordel og i perioder overvægt i spillet, måtte vi bide i det sure æble, og se os slået med 3 - 1.

GLÆDE OG SKUFFELSE

Holdleder Mathisen fortæller her spillerne hvordan han har tænkt sig, at kampen skal forløbe.

Med stor dygtighed og gejst lykkedes det i år vores håndboldhold, at spille sig frem til finalerne i København.

På vejen havde de vundet såvel kvalifikationsstævnet som kredsmesterskabet ret så overbevisende.

Efter at have været nr. 2 i kredsen i mange år, lykkedes det i år, som før nævnt, holdet at vinde i kredsen, og dermed sikre sig to vigtige point, som blev taget med til finalestævnet.

Den store glæde holdet med rette kunne føle ved at være suveræne i kredsen, blev desværre vendt til skuffelse ved finalestævnet.

De deltagende hold viste sig, at være meget jævnbyrdige, og da alle slog alle, var det målforskellen som blev afgørende for placeringerne.

Desværre viste det sig, at vi måtte "nøjes" med bronzemedaljerne, hvilket ikke helt svarede til forventningerne. Men trods alt et ganske udmærket resultat, som lover godt for fremtiden.

Sensationel ny bog:

VESTALLIEREDE LUFTANGREB I DANMARK UNDER 2. VERDENSKRIG

Af CLAUS KOFOED, HENRIK SKOV KRISTENSEN og FRANK WEBER.

Med "Vestallierede luftangreb i Danmark under 2. Verdenskrig" foreligger der omsider en samlet fremstilling af dette hidtil meget fragmentarisk udforskede emne.

På baggrund af omfattende arbejder i britiske, tyske og danske arkiver kortlægges de vestallieredes luftangreb og luftaktivitet i det hele taget over Danmark: Hvad var den militærstrategiske baggrund for de enkelte angreb, og hvilke taktiske overvejelser gjorde de vestallierede sig? Hvordan var de tyske og danske modforanstaltninger og hvilken effekt havde angrebene?

Det påvises, at der var langt flere deciderede angreb i Danmark end hidtil antaget, og at disse angreb ofte afspejlede en bestemt fase i den vestallierede luftstrategi og politik. Der kastes nyt lys over omdiskuterede emner som sammenhængen mellem luftangreb og sabotage, og i hvor høj grad efterretninger fra Danmark indgik i de vestallieredes overvejelser.

Med bogens udformning henvender forfatterne sig til såvel besættelseshistorisk som flyvehistorisk og lokalhistorisk interesserede.

Bogen, som er på ca. 900 sider, er gennemillustreret med hidtil ikke offentliggjorte billeder, primært fra britiske arkiver.

Bogen udgives af JYSK SELSKAB FOR HISTORIE.

Som et engangstilbud kan du erhverve denne enestående bog for kun kr. 366,-. Du skal blot udfylde nedenstående bestillingskupon, og sende den snarest muligt.

Vi kan oplyse, at bogen i almindelig handel vil komme til at koste ca. kr. 500,- Betaling sker ved modtagelsen.

BREVKORT

Undertegnede bestiller herved

... eksemplarer af

"VESTALLIEREDE LUFTANGREB I DANMARK UNDER 2. VERDENSKRIG"

Navn _____

Adresse _____

_____

_____

JYSK SELSKAB FOR HISTORIE

Vester Allé 12

8000 Århus C

GARNISONENS FRISØRSALON

har til huse i bygning 29 på Hvorup kaserne.

Frisørmester Nilsson, som i mange år har klippet soldaterne på Hvorup og Nørre Uttrup kaserner, har nu valgt at trække sig tilbage, og har derfor overladt saksene til sin medhjælper, Corna.

Corna er udlært både som dame- og herrefrisør. Der er derfor mulighed for at blive krøllet/permanentet, få lavet lysreflekser, eller blot blive almindelig klippet. Og det til særdeles rimelige priser!!

Salonen har følgende åbningstider: Mandag - torsdag fra kl. 1300 - 1700, dog evt. længere efter behov.

Der kan bestilles tid på lokal 3015.

SPAR TID - SPAR PENGE

BENYT GARNISONENS FRISØRSALON

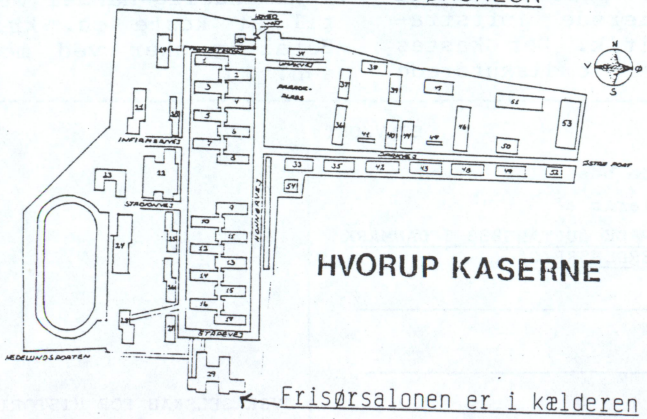

TOP-KLIPNING TIL BUNDPRISER

DANSK VERDENSMESTER

Den nye verdensmester med sin fornemme præmie

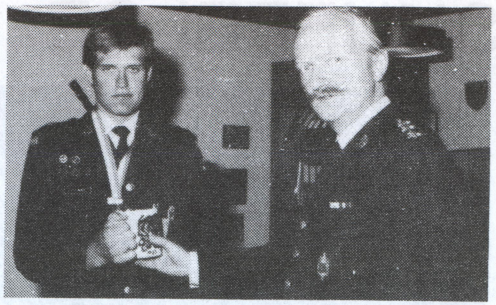

Løjtnant J.J. Hansen hædres af chefen for Forsvarsstaben generalløjtnant J. Lyng.

Dansk militær idræt oplevede i dagene 20. - 21. maj sin vel nok hidtil største triumf da løjtnant J.J. Hansen, kadet på Hærens Officersskole, hjemførte det individuelle militære verdensmesterskab i Orientering i Kildare, Irland.

I hård konkurrence med 84 deltagere fra 15 lande, alle tilstluttet den internationale militære idrætssammenslutning (CISM) lykkedes det ham at hjemføre den flotte vandrepokal, som er et af de synlige beviser på, at han er verdens bedste militære orienteringsløber.

De individuelle konkurrencer fandt sted over to dage, og efter førstedagens løb var den danske verdensmester på 3. pladsen med mesteren fra både 1985 og 86, schweizeren Fluehmann på en 1. plads, 25 sek. foran danskeren. Alle regnede på det tidspunkt med, at schweizeren i det meget kuperede terræn skulle hjemføre sit 3. mesterskab, men efter en utrolig finish lykkedes det danskeren at overhale ham få hundrede meter før mål og besejre ham med et forspring på 45 sek.

Den danske sejr var ikke nogen tilfældighed, idet løjtnant J.J. Hansen tidligere har præsteret virkelig gode resultater. I 1985 blev han således nr. 2 og sølvvinder ved mesterskabet, som fandt sted i Frankrig. Det opnåede verdensmesterskab er et resultat af en utrolig træningsindsats og en megat seriøs indstilling til orienteringssporten.

Det var meget populært blandt alle delstagerne, at det i år lykkedes for den sympatiske danske kadet at placere sig på den øverste skammel. Den nye verdensmester er født 25. december 1963 i Odense og er løjtnant ved Fynske Livregiment.

Næste år er Danmark arrangør af CISM-mesterskabet i Orientering. Arrangementet bliver afholdt ved Aalborg Garnison med Dronningens Livregiment som arrangør. Mesterskabet bliver afholdt i perioden 28. august - 3. september, og mon ikke der er god mulighed for at genvinde mesterskabet på hjemmebane.

SPORTEN

SUVERÆNE SVØMMERE

Auderød Svømmehal, Søværnets Eksercersskole, var rammen om dette års landssvømmestævne den 10. juni.

DMI´s svømmeudvalg stod for afviklingen af stævnet, som blev gennemført i en god sportslig atmosfære. Forventningerne til vor idrætsforenings hold var store, og det viste sig da også hurtigt, at de var de øvrige hold særdeles overlegne.

Holdet bestod af sergent C. Andersen (nu LT-R), sergentelev M. Tvermoes, sergentelev M.J. Kristensen, alle fra KURELM, samt sergent -MP P. Johannesen fra MPKMP/VLK.

Bedste individuelle præstation stod C. Andersen for. Han vandt alle de dicipliner han deltog i, nemlig:
Nr. 1 i 100 m fri. *
Nr. 1 i 200 m medley.
Nr. 1 i 100 m butterfly. *

M. Tvermoes erobrede næsten lige så meget. Hans resultater blev:
Nr. 4 i 100 m fri.
Nr. 1 i 200 m brystsvømning.
Nr. 1 i 50 m fri+50 m bjergn.

P. Johannesen kæmpede hårdt for placeringerne, idet han havde C. Andersen som konkurrent i finalerunden. Hans resultater blev:
Nr. 2 i 200 m medley.
Nr. 1 i 100 m rygsvømning. *
Nr. 2 i 100 m butterfly.

Sidste deltager på holdet klarede sig også godt. M.J. Kristensen opnåede en 4. plads i rygsvømning og en 7. plads i 100 m fri.

Stævnets højdepunkt var holdkapsvømningen (4 x 50 m fri). Denne diciplin har vi før vundet to gange - i 1982 og 86 - og selve rekorden er vi også i besidelse af.

Efter en masse spændende løb viste det sig endnu engang, at JTRRI klart var de bedste. Vi vandt i tiden 1. 47.1. En tangering af vores egen rekord.

Alt i alt en kæmpe succes for JTRRI som vi alle kan være stolte af.

* Ny DMI-rekord.

P.G. Kristensen
Formand/JTRRI

DET SIDSTE FARVEL

Det var for mange en vedmodig dag, da soldaterne fra uddannelsestrænbataljonen medio april sagde endeligt farvel til regimentet og kammeraterne.

En del havde nok set frem til denne dag, men da den endelig oprandt, havde de samme svært ved at fatte, at tiden var gået så hurtigt. Ni måneder var gået, siden de første gang satte føderne på Hvorup kaserne. Ni måneder, hvor man havde delt kammer med op til ti-tolv ligestillede. Mange har i perioden stiftet gode og varige kammeratskaber, men man må nok se i øjnene, at det er de færeste som ses igen. Det skulle da lige være ved kommende mønstringer.

Den sidste dag startede med fælles morgenbord i de respektive kompagnier. 2. Forsyningskompagni trodsede det forholdsvis kolde vejr, og valgte, at spise i gården, hvorimod de andre kompagnier havde stillet bordrene op i gangene ved indkvarteringsområderne.

Efter spisningen blev de sidste stumper afleveret, hvorefter der var antrædning i gården. Her tog de respektive kompagnichefer afsked med folkene, hvorefter kommandoen lød: "Til civil, træd af".

Der er i øjeblikket særdeles roligt på kasernen, men den 15. juli går det løs igen. Så møder nemlig ikke færre end 527 mand til aftjening af deres værnepligt ved Jyske Trænregiment/Hærens Træn- og MP-Skole.

Som det forrige hold skal de ovenstående 527 mand opstilles i en Uddannelsestrænbataljon bestående af to forsyningskompagnier, et vedligeholdelses- og et sanitetskompagni samt en stabsdeling.

Der var problemer med at få uniformerne til at være i pallerne.

MAJORENS SØN

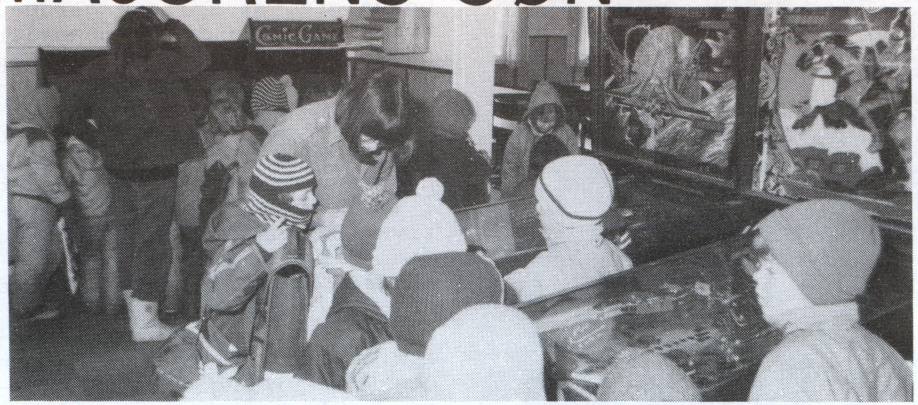

Spillemaskinerne i TUTTEN interesserede også de mange børn.

Når man nu har en far, som er ansat ved forsvaret, så sker det jo, at man er ude og se, hvad det egentlig er far går og laver. Man ser måske nogle af de store lastbiler, kranvogne, ambulancer m.v. og man bliver nok også præsenteret for nogle af nabokasernens bæltedrevne køretøjer.

Det er i hvert fald hvad lille Christian Sallov på syv år, har været ude for. Og fuld af imponerende indtryk fortæller han så malerrisk i børnehaveklassen om sine spændende oplevelser. Men er der nogen, som vil tro ham? Ak nej.

Far bliver selvfølgelig meget bestyrtet, da han af en grædende knægt får at vide, at alle kammeraterne tror at hans søn, er fuld af løgn.

Hvad gør man så? Ja, efter nogen betænkningstid fik Christians far, major Sallov, den glimrende ide, at arrangere et besøg på Hvorup kaserne for hele børnehaveklassen.

Som sagt så gjort. Og en kold forårsdag mødte Christian og alle hans klassekammerater glade og forventningsfulde op på kasernen, hvor de så sandelig fik "syn for sagn".

Ved ankomsten blev de først præsenteret for arresten, hvorefter alle gik ned på parkpladsen, hvor alle lastbilerne m.v. blev grundigt undersøgt af de imponerede børn. Der var også lejlighed til at se Trænmuseet og herefter blev børnene kørt til Nr.Uttrup kaserne, hvor en Leopard-kampvogn stod til skue. Denne kampvogn var virkelig noget som gjorde et stort indtryk på børnene.

Til slut besøgte hele flokken en belægningsstue, hvor soldatens udrustning blev demonstreret. Herefter gik turen TUTTEN, hvor KVO var vært ved en sodavand pr. næse.

Så skulle de hjem. Men det var der absolut ingen af børnene, der havde lyst til. Men der var ingen "kære mor". Tre udmattede pædagoger sagde med bekymrede miner farvel og tak, og udtrykte samtidig en vis ængstelse for børnenes fremtid. - De bliver nok frivillige soldater alle sammen, var den afsluttende bemærkning!!

MEST FOR SJOV

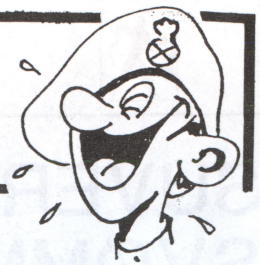

UDVIKLINGEN I SKOLEVÆSENET

Folkeskolen 1950:

En bonde sælger en sæk kartofler for 40,00 kr. Fremstillingsomkostningerne er 4/5 af salgsindtægten. Hvor stor er fortjenesten?

Realskole 1960:

En bonde sælger en sæk kartofler for 40,00 kr. Fremstillingsomkostningerne er 32,00 kr. Beregn venligst fortjenesten.

Gymnasium 1970:

En bonde sælger en mængde kartofler (K) for en mængde penge (P). P har størelsen 40. For mængden P gælder at, ethvert element p er en krone. I stregmængder må du for mængden P (fyrretyve) sætte (40 streger), nemlig for hvert element P én streg.

Fremstillingsomkostningernes mængde (F) er otte (///// ///) streger mindre en mængden P. Tegn et billede af mængden F som en delmængde af P og angiv løsningsmængden (L) som svar på spørgsmålet: Hvor stor er fortjenesten?

Integrerede skole 1982:

En bonde sælger en sæk kartofler for 40 kroner. Fremstillingsomkostningerne er 32 kroner. Fortjenesten er 8 kroner. Understreg ordet kartofler og diskutér dette med din sidemand.

Skolen 1988

En kapatilistisk previligered bonde beriger sig uden sans for ratfærdighed for en sæk kartofler åtte kroner. undersøg nu tæksten for inholdsmæsige, gramatiske, ortogaviske og sætningsfajl. koriger åpgaveløsning og demonstre mo dene løsnin.

WAPA-VITSEN

Der er to alternativer, hvis man vil have turbo på sin Skoda. Man kan enten lave hul også til bagsædepassasegrene eller man kan ligge elastikken dobbelt!!

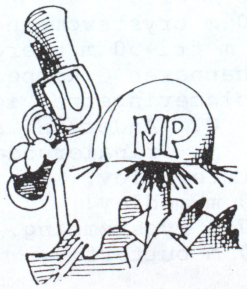

5243 297 00

JØRN REIMERS-JESSEN

SVENSTRUP SKOLEVEJ 42
9230 SVENSTRUP J

det er nu godt
at der stadig
er en bette go´
lokalbank!

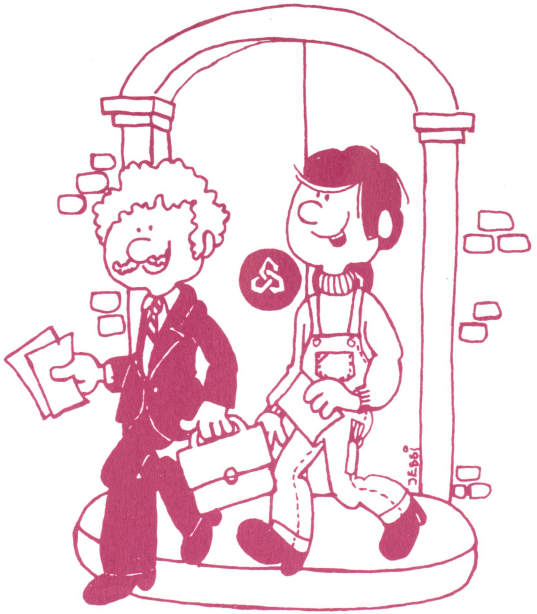

Nørresundby Bank

-den lokale bank på begge sider af fjorden!

Trænposten

JYSKE MEDDELELSER

Oktober 1987 26. årg.

VELKOMMEN

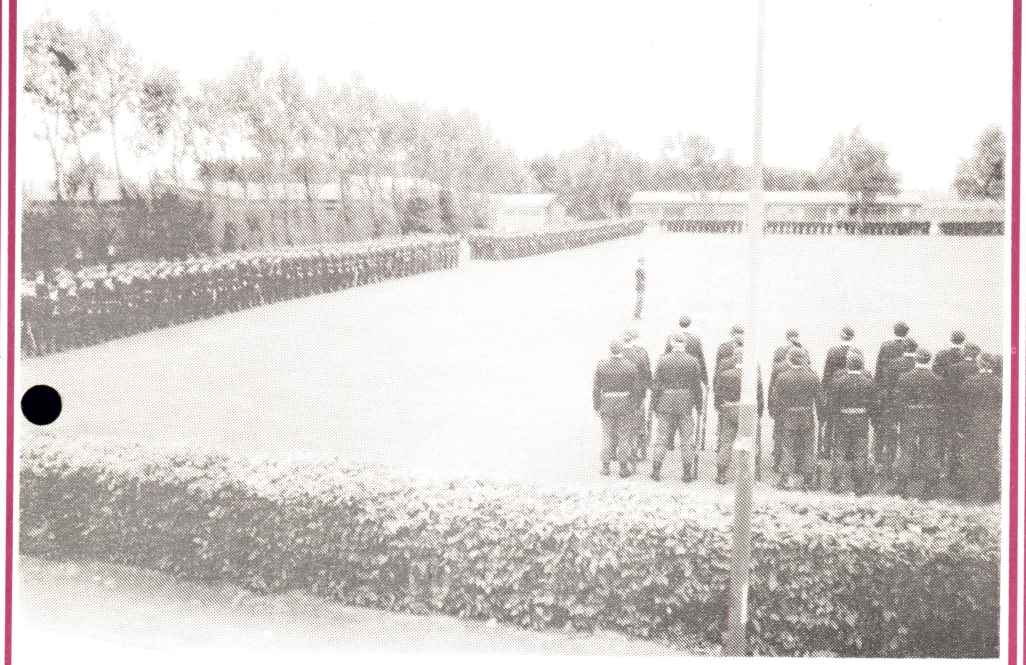

Godt 500 unge mænd mødte den 16. juli ved Jyske Trænregiment/Hærens Træn- og MP-Skole til aftjening af deres værnepligt.

TRÆNPOSTEN

Udgives af Jyske Trænregiment /Hærens Træn- og MP-Skole.

Redaktion:

Major S.A. Skytt (ansv. red.)

Overkonstabel P. Strandgaard, journalistik, lay-out og foto.

Postadresse:

Velfærdstjenesten
Hvorup Kaserne
9400 Nørresundby

Telefon:

(08) 17 14 00, lokal 3090.

Tryk:

UMAK/Jyske Trænregiment

TRÆNPOSTEN bestræber sig på, at skabe en fri debat. Derfor er indlæg af såvel militær som civil art - naturligvis med relation til Forsvaret - særdeles velkomne.
Redaktionens meninger må ikke tages som udtryk for regimentets officielle standpunkter, ligesom redaktionen ikke behøver at dele den opfattelse, forfattere af forskellige indlæg, giver udtryk for.

TRÆNPOSTEN udkommer næste gang medio december 1987. Stof til bladet skal være redaktionen i hænde senest den 18. november 1987.
Alle indlæg skal være påført navn. Anonyme indlæg optages ikke, men anvendelse af mærke er tilladt.
Enhver ved regimentet samt medlemmer af Jyske Trænregiments Soldaterforening, er velkommen til at bruge bladet som talerør.

INDHOLD

Nr. 3 OKT 1987 26. årg.

Side:

3. Ny Forsvarsminister.
4. Nye værnepligtige.
6. Krig og fred - hvad er farligst?
7. Panserværnshelikoptere til hæren.
8. Fest i Officersmessen.
9. Ny Landstalsmand.
10. Nijmegenmarch 1987.
15. Regimentsnyt.
16. Flot gave til MP-kompagniet.
16. Ny kasernemester.
17. Skiftedag på tandklinikken.
18. Velkommen i Idrætsforeningen.
18 Landsstævne i Atletik og Boldspil.
19. Militær Femkamp.
19. Suveræne vindere.
19. Kommende arrangementer.
20. Nye beskyttelseshangarer.
21. Mest for sjov.
22. Jubilarstævnet 1987.
24. Udflugt til Frederikshavn
24. Besøg Flyvestation Vandel
25. Generalforsamling, Ålborg
26. Generalforsamling i Lokalafdelingen.
26. Foredrag om Jægerkorpset?

FRITIDSAKTIVITETER M.M.

KAFFE M.V. KØBES I TUTTEN (BYGN 22)

Åbningstider: MAN-TOR 0830-1045, 1115-1300, 1400-1530, 1600-2130.
Fredag 0800-1045, 1115-1300.
Lørdag og søndag er TUTTEN lukket.
Uden for åbningstiderne kan automaterne i BYGN 29 benyttes.

HYG DIG PÅ KFUM-SOLDATERHJEM

Åbningstider: MAN-TOR 0830-2300.
Fredag lukkes kl. 1400 og der er lukket i week-enden.
HUSK BANKOSPIL HVER TIRSDAG KL. 2000.

NØRRESUNDBY BANK HAR ÅBEN
TIR OG FRE 1130-1300 I BYGN 29.

REGNSKABSKONTORET HAR ÅBEN
TIR, TOR og FRE 0900-1100 i BYGN 19.

Socialrådgiveren kan træffes: TIR 1430-1700, TOR 1000-1230 i BYGN 29. Desuden kan man ringe daglig fra kl. 0800-0900 på tlf. 08 83 50 53.

FRISØREN HAR ÅBEN
MAN-TOR 1300-1700 i BYGN 29.
TOP-KLIPNING TIL BUNDPRISER.

GARNISONENS PRÆST KAN TRÆFFES:
TOR 1400-1500 i BYGN 29, daglig på tlf. 08 17 26 91.

POSTHUSET HAR ÅBEN MAN-FRE 0800-0900, 1000-1200, 1430-1530 i BYGN 19.

DER VISES FILM HVER MANDAG KL. 1700 i UMAK.

AUTO-SERVICE "gør det selv" hver onsdag kl. 1700-2000 i BYGN 46.

SKYDNING hver tirsdag kl. 1630-1900 i kælderen i BYGN 29.

BIBLIOTEK: Nr.Uttrup Torv 1.
Åbningstider: MAN, ONS og TOR 1600-1900. TIR og FRE 1400-1700.

IDRÆT: Gymnastiksalen kan benyttes alle aftener fra kl. 1700.

I fritidsområdet (BYGN 29) er der endvidere: Vaskemaskine, tørretumbler, TV-stue, læsestue, billard og bordtennis.
Nøgler til gymnastiksalen kan, mod kvittering, afhentes i vagten.
Poletter til vaskemaskine og tørretumbler kan købes i TUTTEN.

Lokalafdelingen afholder
GENERALFORSAMLING
lørdag den 28. november

Lokalafdelingen for Vejle-Kolding-Fredericiaområdet afholder ordinær generalforsamling med dagsorden ifølge lovene.

Forslag, som ønskes behandlet på generalforsamlingen, skal være bestyrelsen i hænde senest fire dage før afholdelsen.

Også i år afholdes generalforsamlingen i historiske omgivelser. Nemlig i den gamle hovedvagt ved Landsoldaten i Fredericia.

Programmet for generalforsamlingen er denne gang udvidet, idet vi har formået Fredericias turistchef, Bent Jacobsen til at komme og fortælle om Fredericia før og nu. På en interessant og yderst livfuld måde opruller han Fredericias historie som fæstningsby for os, ledsaget af en lysbilledserie.

Foreningen er ved lejligheden vært ved et mindre traktement, og af hensyn hertil, er det nødvendigt med en tilmelding som er senest onsdag den 25. november til bestyrelsen.

Tilmelding på tlf.:
05 86 61 40
Erik Guldager
eller
05 95 43 50
Ole Petersen
eller
05 52 73 70
Bent Andersen

Foredrag om Jægerkorpset??

I marts måned 1988, håber lokalafdelingen for Vejle-Kolding-Fredericiaområdet at kunne afholde et arrangement, hvor vi får en fra Jægerkorpset til at komme og fortælle om korpset.

Jægerkorpset er dog i den vanskelige situation, at det til stadighed bliver "bombarderet" med ønsker om foredragsholdere. For tiden har man mere end hundrede henvendelser til behandling, så på nuværende tidspunkt kan vi desværre ikke sige, hvornår vi kan være heldige at få en mand herned.

Når datoen - måske omkring juletid - ligger klar, vil der komme en orientering i TRÆNPOSTEN. Så I må se efter her på foreningens sider til den tid.

NY FORSVARSMINISTER

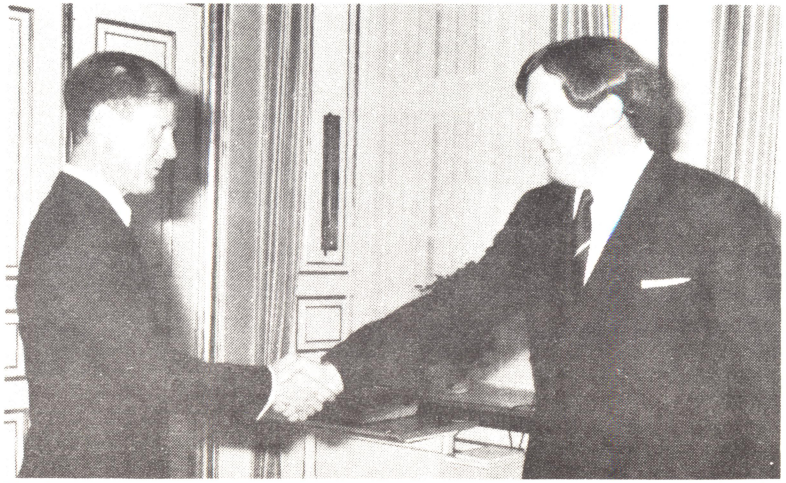

Forhenværende Forsvarsminister Hans Engell, hilser her på sin afløser, Bernt Johan Collett.

Den 10. september bød forhenværende forsvarsminister Hans Engell sin afløser, Bernt Johan Collett velkommen i forsvarsministeriet..

Forsvarsminister Bernt Johan Collett har som sin forgænger modtaget sin militære uddannelse i Den kongelige Livgarde, hvor han fra 1960 - 1962 forrettede tjeneste som menig, sergent og løjtnant. Og hvor han i 1965 udnævntes til premierløjtnant af reserven.

Bernt Johan Collett er ejer af Lundbygård Gods i Sydsjælland. Han er landbrugsuddannet og civiløkonom. I 1981 blev han indvalgt i Folketinget for det konservative folkeparti i Vordingborgkredsen. Som folketingsmedlem har han været medlem af markedsudvalget fra 1982 og finansudvalget fra 1984.

Bernt Johan Collett.

marchture går som et firkløver omkring Nijmegen by.

Som før nævnt, deltog omkring 29.000 deltagere fra mange nationer. Blandt andet var der folk fra USA, Canada, England, Irland, Østrig, Japan, Vesttyskland, Australien, Norge, Sverige osv. Så undervejs var der rig mulighed for at få genopfrisket sine sprogkundskaber.

Som holdleder havde jeg til tider problemer med at holde tempoet nede, således at alle kunne følge med. Især Appelgreen ville gerne overhale og vise de andre, at vi var fra Danmark.

For at holde ham fra at gå for stærkt ved overhaling af andre hold, blev der sagt "klar til SKODA-overhaling", mere behøves ikke at blive sagt.

Utroligt så populære danske hold var. I næsten alle byer vi gik igennem stod der hollændere og sang: "We are red, we are white osv." Selvfølgelig er det fodboldlandsholdet de tænker på, men alligevel - skønt at være dansker.

Ellers forløb anden marchtur uden problemer - kun ømme fødder og enkelte vabler - og ved 15-tiden nåede vi målet.

Proceduren ved målet, efter at holdet har fået sidste kontrolklip, er at man marcherer ind i ølteltet, hvor de hold der er kommet i mål modtager holdet med sang og øl.

Danske hold (der deltog ca. 500 fra Danmark) sang nationalmelodien, hvergang et dansk hold ankom til ølteltet. Stemning som til en fodboldlandskamp i Idrætsparken.

Aftenen gik med klargøring til tredje marchdag, og derefter gik vi tidligt til ro.

Torsdag den 23. juli 1987.

Opkald : 0330.
Morgenmad : 0400-0530.
Marchlængde : 39,2 km.
Vejret : Sol/varmt.

Afmarch 0600 fra Heumensoord. Humøret nogenlunde. Fy-

SKIFTEDAG PÅ TANDKLINIKKEN

Sus på cyklen!!

Med en hyggelig afskedsreception den 28. august, tog de "gamle" tandlæger afsked med regimentet.

Susanne T. Nissen og Finn Aa. Madsen har sagt farvel, efter at have været tjenestgørende på Infirmeriet i et år.

At tandlægerne har været særdeles vellidte, vidnede de mange gæster ved afskedsreceptioen om.

I dagens anledning havde man lavet lidt sjov med Susannes cykel, idet den dagen i forvejen var blevet "stjålet" og bortført, for at få støttehjul monteret.

På afskedsdagen fik Susanne så overrakt cyklen, til stor morskab for både Sus og de øvrige tilstedeværende. På cyklen var der en gave til Finn. Han fik overrakt en æske med et sortiment blyanter, kuglepenne m.v. Gaverne var en lille hentydning til Susannes cykelevner og Finns låneegenskaber.

Derudover fik de også mange andre gaver. Blandt andet fik de hver en komplet feltration med tilhørende kogekar og spisebestik. De skulle ikke mangle noget, når de nu skulle ud i det civile liv!

Som afløser for Susanne og Finn er kommet sergenterne H. Holm og O.T. Hansen, som begge til november bliver udnævnt til reservetandlæger.

Fra såvel de af- som tilgående tandlæger er redaktionen blevet bedt om kraftigt at anmode folk om at møde på klinikken til den aftalte tid. Utallige er de afbud, som man i det forgangne år har fået, men endnu værre er de mange udeblivelser uden afbud. Så derfor: Mød til den aftalte tid, eller meld afbud i god tid.

F.v. F. Madsen, S. Nissen, klinikassistenterne Lene og Bente samt de nye tandlæger, H. Holm og O.T. Hansen.

Flot gave til MP-kompagniet

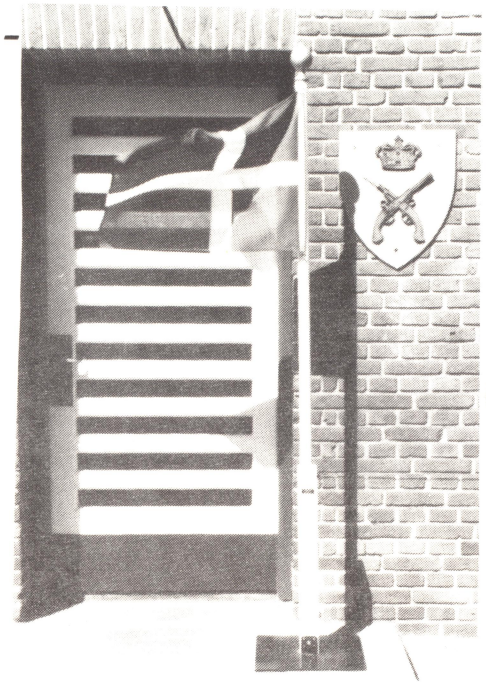

I anledning af Militærpolitiets 40-års jubilæum, den 8. marts i år, har Militærpolitiforeningens lokalafdeling i Nordjylland skænket et flot Dannebrogsflag på stang til Militærpolitikompagni/VLK.

Det er meningen, at flaget skal opstilles i kompagniets administrationsbygning her på kasernen.

MP-kompagniet har ved modtagelsen af den flotte gave, fået et af sine store ønsker opfyldt. Man har således i lang tid været på udkig efter en sponsor, da der også står en kompagnistandart på ønskelisten.

NY KASERNEMESTER

J.O. Weinreich er pr. 1. juli blevet udnævnt til kasernemester på Aalborg kaserner.

J.O. Weinreich, der er 43 år, har siden 1984 været ansat ved Flyvematerielkommandoen i Værløse, men har fået sin militære uddannelse i Søværnets Indenantur, hvor han var konstabel og overkonstabel fra 1964 til 1970. Fra 1970 til 1975 var John O. Weinreich ansat som bogholder i et civilt firma.

I 1975 rejste han til Grønland, hvor han blev ansat ved Landshøvdingen, som i 1979 blev omdøbt til Rigsombudsmanden i Grønland.

John O. Weinreich vil fremover kunne træffes i bygning 3 på Nørre-Uttrup kaserne, eller på lokal 5005.

J.O. Weinreich

sisk tilstand: Ømme fødder, så det var svært at komme igang.

Tempoet var moderat i starten. Vi skulle igang igen og indtil 1. rasteplads gik det stille og roligt med en del små hvil.

Tredje marchtur er den korteste tur, men rent psykisk virker den meget hård på marchdeltagerne på grund af træthed, vabler m.m.

Turen hedder også "De syv bakkers dag", idet turen op til 3. rasteplads går over syv bakker. Selv om vi er i Holland, er der en del bakker.

Endelig kom vi til 3. rasteplads, hvor vi tog et fortjent hvil. Humøret var godt. Der var kun syv km. til mål, og vi kunne nu se en ende på turen.

Ved 15-tiden var vi igen hjemme, godt ømme, men klar til sidste tur.

Nu var der tid til at købe T-shirts med Nijmegenmotiver og andre souvenirgenstande. Vi var alle klar over, at nu skulle der kun uheld til for ikke at fuldføre marchen.

Fredag den 24. juli 1987.

Opkald	: 0230.
Morgenmad	: 0300-0400.
Afmarch	: 0430.
Marchlængde	: 45 km.
Vejret	: Overskyet.

Endelig, sidste marchtur. Vi havde alle ømme ben, men tanken om, at det var sidste tur, fik efterhånden alle smerter til at forsvinde.

Vi startede tidligt på grund af, at alle hold gerne skulle være i mål ved 1330-tiden. Således at hver nation kunne deltage med størst mulig styrke ved indmarchen i Nijmegen by.

Ellers bød turen på en meget hård march op til 1. rasteplads.

Vi gik ca. 10 km., inden vi holdt vores første hvil. Her fik vi brug for vores ordonans, som havde de fornødenheder, der skulle til.

Ellers gik turen gnidningsløst op til 2. rasteplads. Her skete der dog et lille uheld. 2. rasteplads lå ca. 30 km. ude på ruten, så derfor havde vi planlagt ett lille hvil ved 25 km. Her skulle vores cykelordonans gøre klar til vores ankomst. Det gik også som planlagt. Mens vi gik videre, rydede ordonansen op. Vi gik - og gik - og nåede op til 2. rasteplads, hvor vi skulle spise vores madpakker - men hvor var vores ordonans?

2. rasteplads lå ved floden Wall, og vi krydsede floden på en feltbro, som hollandske ingeniørenheder, havde etableret.

På rastepladsen lå vi og ventede næsten en time, men ordonansen dukkede aldrig op.

Vi gik videre, og ca. fire kilometer før mål dukkeded J. Boisen (cykelordonans) op. Han kom kørende mod os. Det viste sig, at han totalt havde overset rastepladsen. Var det mon trætheden, der meldte sig?

Cykelordonans på afveje! "Er der nogen, der har set mit hold?"

Men OK - holdet var samlet igen, og på vej til målet.

De sidste fire kilometer kæmpede vi os frem. Meter efter meter stred vi os frem, og endelig passerede vi målstregen. Udrustningen blev krænget af vore svedige kroppe, hvorefter vi tog os et velfortjent hvil inden indmarchen i Nijmegen by.

Indmarchen i byen går ind til centrum, hvor tusinder af tilskuere står langs ruten. Inde ved centrum er der bygget tribuner, hvor folk betaler for at se alle de mange hold tæt på. Det var et virkeligt betagende syn, og en meget speciel oplevelse, som næsten fik os til at glemme trætheden, udmattelsen, vablerne m.v. Anstrengelserne blev belønnet i rigt mål af de mange tusinde tilskuere.

Lang om længe var vi tilbage i lejren. Her skulle vi have udleveret vores fortjente medaljer, samt holdmedaljen, som bevis på, at alle havde klaret den hårde march. (Vi var lige nok til at danne et hold, så vi skulle alle fuldføre, for at få holdmedaljen).

Afslutningsvis fejrede vi triumfen på behørig vis sammen med de øvrige deltagere.

Festen blev dog kort, idet trætheden hurtigt meldte sig. Vi skulle også tidlig op om lørdagen, så alle gik tidligt til ro.

Tidlig lørdag morgen tog vi så afsted nordpå. Foran os lå der 17 timer i bus, inden vi igen kom til Ålborg.

Hjemturen forløb godt. Turens højdepunkt var nok, at Boisen fik set et mirakel på den tyske "Auto-bahn" syd for Bremen. En SKODA overhalede i tredje spor!!!

Endelig, ved 22-tiden, ankom vi til Nørre-Uttrup kaserne. Godt trætte, men en stor oplevelse rigere.

Til slut vil jeg takke alle deltagere for et godt "team-work". Uden det ville sådan en tur ikke kunne lade sig gøre.

P.G. Kristensen, holdfører.

NB! NB! NB! NB!
Til næste års Nijmegenmarch skulle vi gerne igen være repræsenteret, og helst med flere deltagere. Jeg er igang med planlægningen, og hvis der er interesserede, kan de kontakte ovenstående.

Sidste hvil inden målet.

REGIMENTSNYT

50 ÅRS FØDSELSDAG

Medlem af Soldaterforeningsbestyrelsen
Laurits Jacobsen, "Lasse"
den 20. december 1987.

80 ÅRS FØDSELSDAG

Kaptajn
P.J. Schmidt
den 9. oktober 1987.

SØLVBRYLLUP

Feltpræst
N.P.N. Nielsen og frue
den 20. december 1987.

UDNÆVNELSER

Den 1. juli 1987.
Premierløjtnant U.P. Sundahl
til kaptajn.

Premierløjtnant A.S. Lottrup
til kaptajn.

Den 1. august 1987.
Premierløjtnant af reserven
A. Jørgensen
til kaptajn af reserven.

Løjtnant af reserven
H.L. Larsen til
premierløjtnant af reserven.

Den 1. september 1987.
Major M. Hynkemejer
til oberstløjtnant.

Den 1. oktober 1987.
Premierløjtnant O. Laursen
til kaptajn.

Premierløjtnant
K.O. Bendixen
til kaptajn.

DØDSFALD

Menig M.S. Esbensen, tjenestegørende ved 1. Forsyningskompagni, er den 8. august 1987 afgået ved døden.
Æret være hans minde.

Major i reserven B. Holmgaard er den 1. september 1987 afgået ved døden.
Æret være hans minde.

HÆDERSTEGN

Hendes Majestæt Dronningen har tildelt major A. Johansen hæderstegnet for god tjeneste ved Hæren, den 26. september 1987.

Chefen for Uddannelsestrænbataljonen, oberstløjtnant T. Brødsgaard, er den 26. september 1987, af Hendes Majestæt Dronningen, tildelt hæderstegnet for god tjeneste ved Hæren.

Regimentschefen ønsker oberstløjtnant T. Brødsgaard tillykke med hæderstegnet.

5243 0000000297 00

JØRN REIMERS-JESSEN

SVENSTRUP SKOLEVEJ 42
9230 SVENSTRUP J

-det er nu godt
at der stadig
er en bette go´
lokalbank!

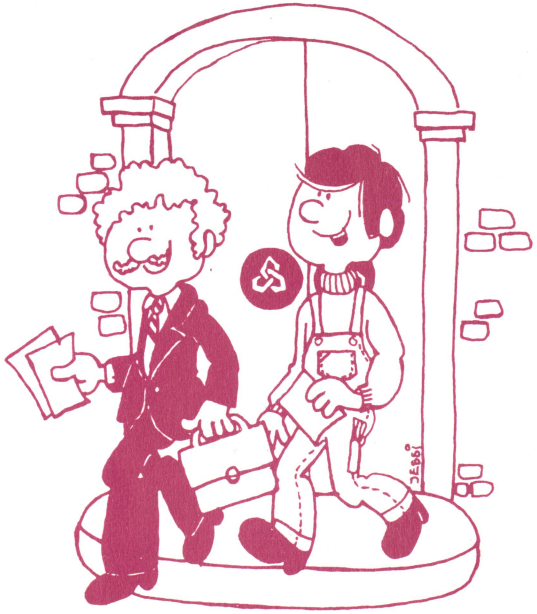

Nørresundby Bank

-den lokale bank på begge sider af fjorden!

Trænposten

JYSKE MEDDELELSER

December 1987 26. årg.

TRÆNPOSTEN

Udgives af Jyske Trænregiment /Hærens Træn- og MP-Skole.

Redaktion:

Major S.A. Skytt (ansv. red.)

Overkonstabel P. Strandgaard, journalistik, lay-out og foto.

Postadresse:

Velfærdstjenesten
Hvorup Kaserne
9400 Nørresundby

Telefon:

(08) 17 14 00, lokal 3090.

Tryk:

UMAK/Jyske Trænregiment

TRÆNPOSTEN bestræber sig på, at skabe en fri debat. Derfor er indlæg af såvel militær som civil art - naturligvis med relation til Forsvaret - særdeles velkomne.
Redaktionens meninger må ikke tages som udtryk for regimentets officielle standpunkter, ligesom redaktionen ikke behøver at dele den opfattelse, forfattere af forskellige indlæg, giver udtryk for.

TRÆNPOSTEN udkommer næste gang ultimo marts 1988. Stof til bladet skal være redaktionen i hænde senest den 18. februar 1988.
Alle indlæg skal være påført navn. Anonyme indlæg optages ikke, men anvendelse af mærke er tilladt.
Enhver ved regimentet samt medlemmer af Jyske Trænregiments Soldaterforening, er velkommen til at bruge bladet som talerør.

INDHOLD

Nr. 4 DEC 1987 26. årg.

side:

3. Chefens jule- og nytårshilsen.
4. Forbedring af modtagefaciliteter.
5. Sergentelever får ros.
6. "The Green Berets"
8. Fra rekrut til Basse.
10. Positiv tilbagemelding.
11. Regimentsnyt.
12. Hærens indkaldelsesterminer tilpasses de civile uddannelser.
13. Afsked med kaptajn Schmidt.
14. Et kompagni går under jorden.
15. Projektet set med befalingsmandsøjne.
16. God realistisk uddannelse.
19. Mest for sjov.
20. Konkurrencer under DMI.
21. Stævnekalender.
22. Elefantkampen 1987.
22. Deltagelse i DMI-konkurrencer.
23. Nyt fra soldaterforeningen.
24. Sådan gik generalforsamlingen 1987.
25. En interessant aften.
25. Jubilarstævnet på video.
26. Kasseren fylder 50 år.
27. Hvor var i henne den 19. september?
27. Har du betalt kontingent?

Hvor var i henne den 19. september?

Desværre var vi kun nogle få stykker fra Lokalforeningen, der havde fundet det umagen værd, at deltage i den arrangerede tur til Frøslevlejren, eller Padborglejren, som vi bedst kender den under. Der var plads til mange flere. Hvorfor blev du væk? Der er ikke vagt ved porten mere, så man kan gå frit ud igen!!

Til alle jer der ikke kom, kan jeg kun sige, at i virkelig gik glip af en enestående oplevelse. Vi der deltog i den vellykkede tur, fik en særdeles fornøjelig dag ud af det. Der er virkelig mange interessante ting at se på, og man kan kun beundre den opfindsomhed, der har været udvist af museumsledelsen.

Vel er det dystre minder fra en for vort land så ulykkelig tid. Men dette kan til gengæld kun mane til eftertanke. Det må aldrig ske igen og aldrig blive glemt.

Hvad der opbevares i denne lejr af forskellige ting, er et stykke værdifuld kulturhistorie, som absolut bør bevares for eftertidens kommende generationer.

En skam at vi ikke var flere med på turen. Mød talstærkt op næste gang!

Bent Andersen

HAR DU BETALT KONTINGENT??

Hvis også du skal være med i konkurrencen om tre dejlige flasker Gl. Dansk, så må du sikre dig, at du har betalt kontingent for 1988.

Det er nemlig det eneste krav, der stilles for at være med i lodtrækningen, som offentliggøres i næste nummer af TRÆNPOSTEN.

For en ordens skyld skal det nævnes, at sidste frist for inbetalingen er den 31. december d.å.

LAURITS JACOBSEN FYLDER 50 ÅR

Nu kommer kasseren i de voksnes rækker!!

Den 20. december 1937 blev en lille gut født i Dannehøj, Vendsyssel.

I dag har han vokset sig stor og stærk, og er kasserer i Jyske Trænregiments Soldaterforening. Her har Laurits været i bestyrelsen siden 1972.

Gennem en årrække har han været beskæftiget på Tekstilfabrikken i Aalborg. Den sidste snes år har han været chauffør og kørt med bl.a. cement og olie, og siden 1983 med el-artikler for fa. Louis Poulsen.

Ud over sin interesse for forsvaret, er Laurits meget interesseret i sport. I sandhedens interesse skal det dog frem, at det kun foregår fra sidelinien eller fra lænestolen.

Laurits Jacobsen beklæder også en bestyrelsespost i De Danske Forsvarsbrødre for Aalborg, Nørresundby og Omegn.

Vi kender Laurits som en dygtig kasserer, en god kammerat, og vi ønsker ham hjertelig tillykke på dagen. Samtidig skal lyde de bedste forhåbninger om lykke og held i fremtiden, for Laurits og hans familie.

Vi håber, at vi i endnu mange år må have Laurits "siddende" på kassen.

Det er kommet os for øre, at Laurits, i anledning af dagen, holder "åbent hus" fra kl. 1200 - ? Så vi er jo nok nogle stykker, der mødes på Hanevej 23 i Svenstrup, den 20. december.

Laurits Jacobsen.

Den øvrige bestyrelse.

CHEFENS JULE- OG NYTÅRSHILSEN

Ved årsskiftet 1987/88 ændres grundlaget for forsvarets virke ved udløbet af den indeværende politiske forligsperiode.

I skrivende stund er der endnu ikke indgået et nyt forlig - og der ses ej heller stor sandsynlighed for, at dette vil ske!

Vi er altså atter i den situation, at måtte planlægge og handle "på forventet efterbevilling" og i den situation, at en overgangsperiode mellem to forligsperioder kan komme til at medføre spild af ressourcer.

Vi er endvidere i den situation, at den planlagte decentralisering, herunder inddragelse af regimenter og skoler i forsvarets budgetlægnings- og ressourcestyringssystem er blevet noget forsinket.

Det ser ud til, at 1988 overvejende vil blive en "indkøringsperiode", således at systemet først helt vil kunne begynde at virke fra 1989. Medinddragelse af regiment/skole i denne forbindelse vil give større medindflydelse - men også mere arbejde!

Det synes dog fuldt afklaret, at vi den 16. juli 1988 skal indkalde værnepligtige til en i princippet komplet trænbataljon, så på dette område vil der altså ikke være ændringer i forhold til det nuværende.

Det er derimod endnu ikke fuldt afklaret, hvilke ændringer, der vil kunne ske for militærpolitiet i 1988 - eller måske først i 1989.

Det er positivt, at kunne notere sig, at der ved årsskiftet ikke ses tanker om at foretage gennemgribende ændringer for regiment og skole eller disses placering.

Der er ej heller tegn til, at der sker ændringer for uddannelse og uddannelsesbetingelser på trænsiden, men måske nok, som ovenfor antydet, på militærpolitisiden.

Det er mit håb, at de ændringer, der måtte komme, vil blive beordret med et sådant varsel, at vi får rimelig tid til at forberede gennemførelsen af dem. Sker det, er jeg fuld af tillid til, at vi også nok skal gennemføre dem på en solid måde.

Jeg ønsker en glædelig jul og et godt nytår for alt regimentets og skolens personel og for alle vore venner - militære som civile - med tak for et godt samarbejde og samvær i 1987.

K.D.N. Monrad

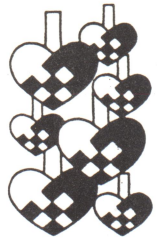

Forbedringer af modtagefaciliteterne for de allierede forstærkninger

Forsvarskommandoen har iværksat en undersøgelse af, om det jyske område råder over tilstrækkelige faciliteter, herunder havne og vejnet til at kunne modtage allierede forstærkningsstyrker, dersom Danmark i en krise elller krigssituation skulle anmode herom.

NATO har bevilget fem millioner kr. til undersøgelsen.

Allierede forstærkninger er en integreret og nødvendig del af forsvaret af Enhedskommandoens område, herunder Danmark. Forsvaret er derfor tilrettelagt således, at en angriber imødegås i den østlige og sydlige del af området. Det muliggør modtagelse af forstærkninger og forsyninger i den vestlige del af området.

Omfanget af de mulige forstærkningsstyrker er betydeligt. Det drejer sig om hær- og marineinfanterienheder med en samlet styrke på mere end 60.000 mand samt syv til otte eskadriller kampfly. Der er således også tale om modtagelse af betydelige mængder af materiel og forsyninger. Langt den største del af den tunge udrustning og forsyningerne må nødvendigvis tilgå med skib. Det gælder ikke blot landstyrkerne og deres materiel, men også forsyningerne til flyforstærkningerne.

De naturlige modtageområder i Danmark for oversøiske transporter ligger i Vest- og Nordjylland, hvor kun havnen i Esbjerg skønnes at have en tilstrækkelig kapacitet til at modtage store materielmængder på kort tid. Det giver en ringe fleksibilitet. En anden mulighed er at modtage forstærkningerne i de tyske havne på Slesvig-Holstens vesterhavskyst. Dette område er imidlertid udsat, fordi det ligger nærmere den egentlig kampzone, og det er uhensigtsmæssigt for modtagelse af de forstærkninger og forsyninger, der skal videre til Sjælland eller bruges på de jyske flyvestationer. En mere smidig løsning opnås, dersom de nordjyske havne kunne anvendes.

Resulterer undersøgelsen i, at der skal ske en udbygning af fx havne i det nordjyske område, kan der blive tale om at søge byggeriet financieret over NATO's fælles infrastrukturprogram. Det er det program, der bl.a. dækker udgifterne til de beskyttelseshangarer, til en værdi af ca. 1,6 milliarder kr., der om kort tid påbegyndes opført på de jyske flyvestationer.

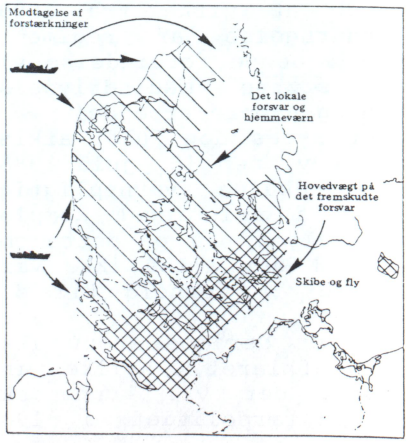

EN INTERESSANT AFTEN

Mange besøgte Flyvestation Vandel

Mange, ja faktisk den hidtil største flok fra Lokalafdelingen, var mødt op, da der var arrangeret besøg ved Hærens Flyvetjeneste på Flyvestation Vandel, den 3. november.

Præcis kl. 1900 blev vi modtaget af premierløjtnant Kristensen, som så, efter modtagelsen, kørte forrest i den lange kolonne gennem Flyvestationens område. Vi endte ved en stor hangar, hvor briefing-centret har til huse. Her så vi de forskellige faciliteter, hvorved vi fik et indblik i hvad Hærens Flyvetjeneste er, og hvad opgaver de varetager. Vi hørte om såvel de civile som de militære overvågningsopgaver samt de mange eftersøgningsopgaver man varetager. Dette blev ledsaget af en lysbilledserie, som også kom ind på uddannelsen af helikopterpiloter som foregår på Fort Rocks i USA.

Til slut så vi en film om de nye franske panserværnshelikoptere, som i den nærmeste fremtid tilgår hæren.

Herefter var der igen kolonnekørsel til cafeteriet, hvor vi nød et par stykker smørrebrød m.v. Under og efter spisningen gik diskusionen lystigt, og den vellykkede dag sluttede først ved midnatstid.

Det var en fornøjelse at se så mange af foreningens medlemmer slutte op om arrangementet. Fortsæt med det, så bliver foreningen meget bedre!!

Vel mødt en anden god gang.

Bent Andersen

JUBILARSTÆVNET PÅ VIDEO

Vores soldaterkammerat, Svend Aage Madsen fra Middelfart, optog en videofilm ved jubilarstævnet i august d.å.

Vi har fået lavet en kopi, og er du interesseret i, at få genopfrisket minderne fra dagen, kan videofilmen lånes.

Du skal blot henvende dig til formand Ole Hansen på tlf. 08 31 82 27, så vil vi sende den til dig.

For en ordens skyld, skal vi bemærkde, at det kun kan lade sig gøre at se filmen på VHS-systemet.

Sådan gik generalforsamlingen 1987

Soldaterforeningen har afholdt genralforsamling på Hvorup kaserne den 17. oktober.

Man valgte Erik Guldager som dirigent, et hverv han løste til alles tilfredsstillelse.

Under formandens beretning, sagde Ole Hansen, at det igen havde været et godt år for foreningen. Der er tilgået ca. 350 nye medlemmer, og der er nu ca. 2.100 medlemmer i foreningen.

Der er købt et nyt EDB-anlæg til registrering af medlemmerne, hvilket gør diverse arbejdsgange mere rationelle.

Samarbejdet med regimentet er som sædvanlig i orden. Der er altid god hjælp til vores arrangementer.

Lokalafdelingen i Herning-området er endnu ikke blevet stiftet, men et nyt forsøg gøres i det nye år.

Foreningen har deltaget ved Valdemarsdagen og ved regimentets fødselsdag med fanen.

Jubilarstævnet havde i år stor tilslutning. Der var ca. 330 personer med ved arrangementet, som blev holdt den 29. august. Der vil stadig blive lagt vægt på at samle 25 års jubilarerne, men man vil også forsøge at samle 30 og 40 års jubilarer i videst mulig omfang.

Formandens beretning blev vedtaget uden kommentarer.

Regnskabet blev oplæst af Laurits Jacobsen, og blev enstemmigt vedtaget. Regnskabet balancerer med kr. 160.861,86 og en kassebeholdning på kr. 4.886,11. Fonden er blevet nedbragt med kr. 5.000 som er en gave til KFUM-soldaterhjem til køb af ny varebil.

Der var ingen indkomne forslag.

Man blev enige om, at kontingentet forsat skulle være kr. 50,00 årligt.

Følgende var på valg til bestyrelsen: Ole Hansen, Helge Larsen og Laurits Jacobsen. Alle blev genvalgt.

Genvalgt blev også suppleanterne Palle Strandgaard og Kenneth Nielsen samt revisorerne S.Aa. Skytt og E. Søby.

Under eventuelt foreslog Bent Andersen, at foreningen fik et nyt jubilartegn, evt. et med tal. Ole Hansen oplyste, at bestyrelsen er ved at arbejde med nye tegn og blæsermærker.

Efter generalforsamlingen var der kammeratligt samvær, hvor man nød et par stykker mad m.v.

TRÆNGER DINE FORSIKRINGER TIL ET EFTERSYN???
KONTAKT FLEMMING GRAVESEN
TLF. 08 26 24 12
08 12 01 66
winterthur
borgen-forsikring

SERGENTELEVER FÅR ROS

På en varm sensommerdag, nærmere bestemt den 23. september d.å., sad sergenteleverne M. Grønnebæk og N.H.S. Hatt i hovedvagten her på kasernen.

Den måske lidt monotone vagt blev på et tidspunkt afbrudt, da en civil mand kom hen til hovedvagten for at anmode om hjælp, da han havde problemer med sin bil.

Grønnebæk og Hatt ville naturligvis gerne hjælpe manden, og for at takke for hjælpen har regimentet modtaget følgende brev fra Hr. Christian Skjødt, Rugmarken 4 i vadum:

Den 23. septemner kl. 1545 havde jeg et lille uheld med min bil lige uden for kasernen, idet min motor var blevet overophedet.

Jeg henvendte mig i hovedvagten for at få hjælp, og jeg må sige, at jeg sjældent har fået mere høflig og positiv behandling.

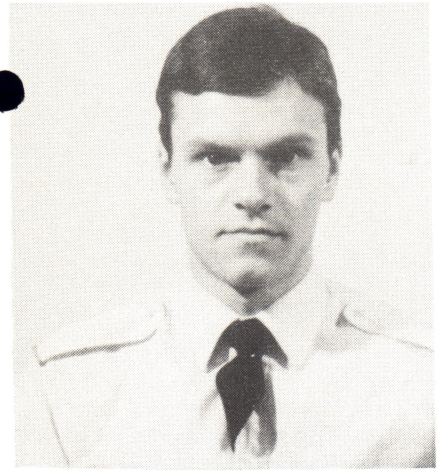

Samtidig vil jeg gerne udtrykke min anerkendelse af den militære anstand soldaterne udviste. Det var som var det hos Livgarden!

Jeg skriver dette brev, fordi mange i denne tid taler negativt om militæret. Derfor mener jeg, at det må være rart også at høre noget positivt.

Venlig hilsen

Christian Skjødt

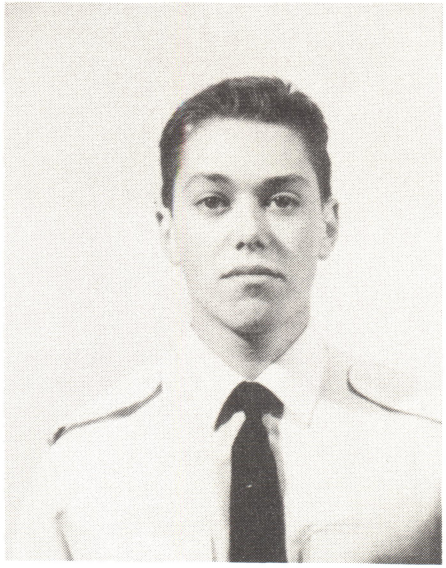

Øverst sergentelev M. Grønnebæk
Nederst tv. sergentelev N.H.S. Hatt.

"THE GREEN BERETS"

Af Løjtnant M. Engholm ved Droningens Livregiment, ft. kadet på Hærens Officersskole, i praktik ved 1. Forsyningskompagni/Jyske Trænregiment.

Kompagniets rekruttur havde det formål, at prøve mandskabets soldatermæssige færdigheder under skiftende forhold, som vejr, temperatur, mørke samt fysisk og psykisk trætthed. Endvidere skulle den ryste de enkadrerede sektioner sammen, med henblik på et kommende samarbejde.

Turen blev gennemført som en konkurrence med opgaver, der skulle køre i sektionsregi.

Kompagniet blev puret kl. 0330, og det første hold af to blev på lastbiler transporteret til Ålborg banegård, for at tage toget til Arden kl. 0630. Ved ankomsten til Arden, startede en 20 km kontrolmarch til nord for Hadsund. Hurtigste sektion gik denne strækning på tre timer og 28 minutter.

Efter et tiltrængt hvil af de for nogen allerede nu ømme fødder og ben, startede selve opgavemarch et, med skydning på en af hjemmeværnets skydebaner. På de følgende 16 km var der endvidere båremoment, hvor sektionerne skulle fremstille to nødbårer og transportere to mand på en strækning af ca. 400 m på tid. Næste opgave var en læsseopgave, hvor sektionerne skulle omlæsse 20 fyldte vanddunke fra jord til lastvogn og omvendt.

Efter de 16 km ankom sektionerne til næste hvileområde, hvor de i mørke fik udleveret en frisk ørred og kartofler.

Tilberedningen af maden foregik over bål, som også blev brugt til at tørre uniformer, efter den meget kraftige regn, der havde stået på under hele opgavemarchen.

Efter ca. fem timers hvil skulle man med F II og en feltration forskyde ca. tre kilometer, for at blive samlet op af lastvogne, og transporteret til Lindenborg Å.

Her var der mulighed for lægekonsultation, hvilket 20% af soldaterne benyttede sig af. Disse var dog kort efter igen med på vognen.

Opgavemarchen udgik fra Lindenborg Slot, hvor det viste sig, at broen over åen var sprængt. Sektionerne måtte så passere åen ved hjælp af

NYT FRA

Jyske Trænregiments Soldaterforening

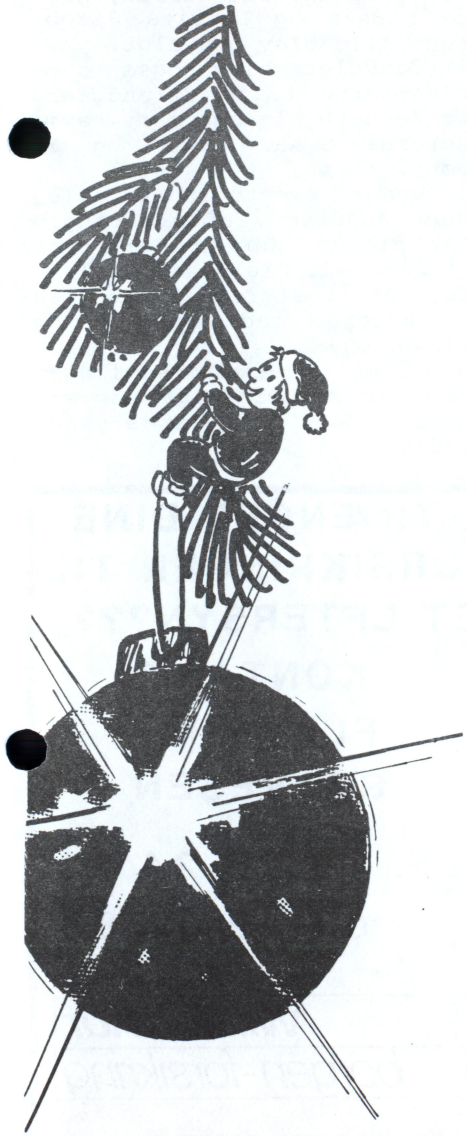

GOD JUL OG GODT NYTÅR

Ved indgangen til året 1988 ønsker Jyske Trænregiments Soldaterforening alle medlemmer samt tjenestgørende ved Jyske Trænregiment, de bedste ønsker om en glædelig jul samt et lykkebringende nytår. Vi vil samtidig gerne sige tak for den opslutning der er vist foreningen.

Endvidere udtrykker vi håbet om, at de kommende forsvarsforhandlinger må få et tilfredsstillende resultat, således at vi får et forsvar, der kan sikre vort fortsatte medlemskab af NATO, og således forsvaret får rimelige forhold at arbejde under, også i fremtiden.

ELEFANTKAMPEN 1987

Dette års fodboldkamp mellem sergent- og officersgruppen blev spillet fredag den 25. september.

Fra kampens start viste officersgruppens hold sin farlighed og dominans. Især var arbejdet på fløjene godt. Her gik superstjernen Mortensen ofte med frem og overlappede, og så længe han havde luft til det, var han en evig trussel for sergentholdet.

Allerede efter et par minutter scorede "H.U." for officererne, og fra da af gik det slag i slag. Sergentgruppen blev totalt udspillet og skønt de spillede en brav og tapper kamp, tabte de - var det ikke 12 - 1?

Man må sige, at resultatet er ret ydmygende. Værre bliver det, når man må konstatere, at officersholdet faktisk kun spillede med ti mand på holdet, da man fik et afbud i sidste øjeblik.

Arnold er igen hjemme, hvor den retteligt hører til!! Men var sergentgruppens hold slidt op? Næh nej, blev der sagt. Vi kommer igen næste år.

Efter kampen samledes alle spillerne i sergentmessen, hvor alle hyggede sig i en times tid.

P.G. Kristensen

Deltagelse i DMI-konkurrencer

Har du lyst til at deltage i en eller flere idrætsgrene, som DMI arrangere, så skal det lige bemærkes, at iflg. § 4 i DMI's love, kan kun ordinære medlemmer deltage i diverse stævner.

Opfylder du denne betingelse, og har du lyst til at deltage i et stævne, skal du forholde dig således:

Du ser et opslag vedr. et stævne - find ud af tidspunktet - kontakt din underafdeling - kan du få fri? - hvis ja, så kontakt den person, som står anført på tilmeldingslisten.

Eks.: I øjeblikket er der opslag oppe vedr. DMI-indendørs fodbold. Hvis du kan få fri, kontakt da den anførte person på listen. I dette tilfælde oversergent Klæstrup.

NB!! Husk at få lov af underafdelingen, inden du tilmelder dig.

kommandokravl. Lidt længere oppe af den 12 km lange rute skulle åen passeres igen. Denne gang ved hjælp af stormspang.

Næste forhindring kom kort efter, da sektionerne skulle passere gennem et C-forurenet område. Her blev der gået godt til.

C-momentet blev efter få kilometer fulgt op af et hjulskift på en VW. En enkelt sektion valgte her at løfte bilen med hænderne, i stedet for at anvende en udleverede donkraft.

Efter et flykendingsmoment, blev soldaterne samlet op og kørt til Egense havn, og midt på eftermiddagen onsdag, var hele kompagniet sat over Langerrak med færgen.

Efter en syv kilometers march til Hals Nørreskov, gik kompagniet i beredskabsområde, hvor aftenen og natten gik med vedligeholdelse, soignering, forplejning og hvile. Kraftigt forstyrret af posttjeneste og alarmering/nærforsvar.

Kl. 0600 torsdag morgen, blev kompagniet udsat for et A-angreb, som resulterede i, at det måtte forlægge ud af det forurenede område til et fem kilometer borte ligende rensepunkt.

Her blev der renset på behørig vis, og øvelsen sluttede med lastvognstransport til kompagnigården på Hvorup kaserne.

Det var med ganske få undtagelser, at alle mand gennemførte turen. Og det tegner til, at soldaterne i 1. Forsyningskompagni fremover vil kunne løse deres opgaver godt. Blot de, som på denne tur, tager tingene med et smil på læben.

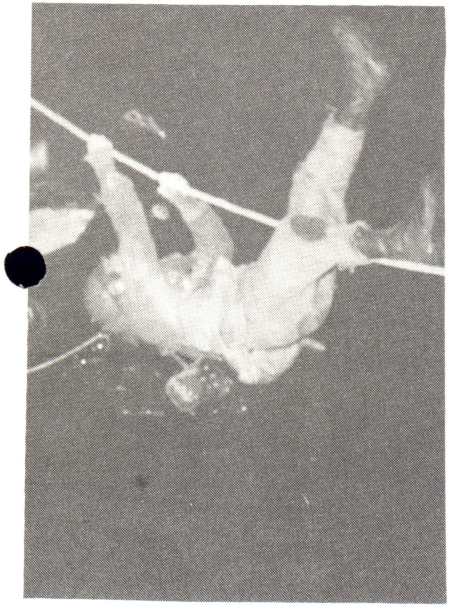

Kommandokravl over å.

Det gjorde godt, da man endelig fik udleveret mad.

FRA REKRUT TIL BASSE

Menig K. Værness, talsmand i 2. Forsyningskompagni, har i nedenstående artikel beskrevet hans oplevelser under kompagniets rekruttur.

At det kan være hårdt, at marchere med gasmaske,fik mange at sande.

Meget, meget tidligt onsdag morgen den 7. oktober, blev alle kompagniets menige jaget op af sengene. Søvndrukne soldater løb forvirrede rundt mellem hinanden, hårdt kæmpende for at komme i uniformen og få oppakningen på nakken.

Efter en kort information om de nærmere omstændigheder omkring alarmeringen, blev vi på lastbiler kørt til Grønne Plads, hvor visitationen skulle foregå. Hverken tobak, spise eller drikke - udover det udleverede - var tilladt at medbringe. Men på trods af, eller måske derfor, kendte fantasien ingen grænser m.h.t. gemmesteder hos de menige.

Da samtlige soldater stod tilbage, kun iført underbenklæder, var adskillige sække fyldt med cigaretter, druesukker, chokolade, cola'er m.m. Jeg tror, at selv de mest erfarne officerer fik suppleret deres ideer til gemmesteder med et par nye.

Nu gik turen videre mod Tranum. Men godt ti km før vores beredskabsområde, blev vi sat af, og måtte fortsætte med fuld oppakning til fods. Mange "suk og støn" senere nåede sektionerne frem, sultne og trætte, men glade, for nu fik vi jo snart mad - troede vi! Vi gik nu igang med at grave skyttehuller, latriner og bivuaker, hvilket der gik mange timer med. Herefter begav vi os afsted mod stranden. Efter mange timers march erfarede vi, at maden var en rå friskfanget fisk med tilhørende tre rå kartofler. Mange var så sultne, at de slugte de rå kartofler med stort velbehag og lod fisken ligge. Andre beherskede sig, og tilberedte maden med kogegrejet.

Da vi havde spist, blev sektionerne sendt ud på opklaring mod Hjemmeværnet, som dog opdagede mange af os. Men vi var nogle, som slap uset igennem.

Klokken var over to, før vi trætte og kolde soldater kunne krybe til køjs i soveposerne. Men knap var vi faldet i søvn, før vi blev angrebet af artilleri, så vi i bare ben og

DANSK MILITÆRT IDRÆTSFORBUND

STÆVNEKALENDER

1988

FODBOLD - INDENDØRS

27–29 JAN	Indledende kampe VEST	Skrydstrup
27–29 JAN	Indledende kampe ØST	Rundforbi-Hallen
26 FEB	Finalestævne (Idrætsforeningen for flyvestation Skrydstrup)	Skrydstrup

BADMINTON

2 FEB	Kvalifikationsstævne I VEST	Viborg
2 FEB	Kvalifikationsstævne II VEST	Vandel
2 FEB	Kvalifikationsstævne I ØST	Hørsholm
2 FEB	Kvalifikationsstævne II ØST	Herlufsholm
1 MAR	Kredsstævne VEST	Varde
1 MAR	Kredsstævne ØST	Korsør
22 MAR	Finalestævne (Sjællandske Livregiments Idrætsforening)	Slagelse

BORDTENNIS

3–4 MAR	Finalestævne (individuel og hold) (Næstved Garnisons Idrætsforening)	Herlufsholm

HANDBOLD - INDENDØRS

uge 7–8	Kvalifikations- og kredsstævner	Vest- og Østkredsen
11 MAR	Finalestævne (Jyske Trænregiments Idrætsforening)	Nordjylland

FÆGTNING

18–19 MAR	Landsfægtestævne – fleuret, kårde, sabel (Skive militære Idrætsforening)	Skive

VOLLEYBALL

uge 10–12	Kvalifikations- og kredsstævner	Vest- og Østkredsen
8 APR	Finalestævne (Idrætsforeningen for flyvestation Skrydstrup)	Vojens

FELTKONKURRENCE

22 APR	Forbundsmesterskaber (Vordingborg Garnisons Idrætsforening)	Sydsjælland

SVØMNING

10 JUN	Forbundsmesterskaber (Tønder Garnisons Idrætsforening)	Tønder

FODBOLD - UDENDØRS

APR/AUG	Indledende kampe (cupturnering)	Vest- og Østkredsen
18 AUG	Finaler – SENIOR og OLD BOYS (Skive militære Idrætsforening)	Skive

HANDBOLD - UDENDØRS

MAJ/AUG	Kvalifikations- og kredsstævner	Vest- og Østkredsen
19 AUG	Finalekampe (Skive militære Idrætsforening)	Skive

FALDSKÆRMSUDSPRING

11–14 AUG	Forbundsmesterskaber (Søværnets Idrætsforening, Korsør)	Flyvestation Avnø

FLUGTSKYDNING

16–17 AUG	Forbundsmesterskaber (Idrætsforeningen for flyvestation Karup)	Midtjylland

ATLETIK

18–19 AUG	Landsidrætsstævne (Skive militære Idrætsforening)	Skive

MILITÆR FEMKAMP

23–26 AUG	Danmarks- og forbundsmesterskaber (Odense Garnisons Idrætsforening)	Odense

FELTSPORT

3–4 SEP	Danmarks- og forbundsmesterskaber (Kongens Artilleriregiments Idrætsforening)	Nordsjælland

GOLF

SEP	Forbundsmesterskaber (Søværnets Idrætsforening, Frederikshavn)	Nordjylland

SKYDNING

19–21 SEP	Landsskyttestævne (Hærens Kampskoles Idrætsforening)	Oksbøl

FÆGTNING - HOLDKÅRDE

25 NOV	Forbundsmesterskaber (Jyske Trænregiments Idrætsforening)	Nordjylland

BESTYRELSES- OG REPRÆSENTANTSKABSMØDER

12 FEB	Bestyrelsesmøde	Forsvarets Gymnastikskole
8 APR	Bestyrelsesmøde	Forsvarets Gymnastikskole
9 APR	Repræsentantskabsmøde	Flyvestation Vedbæk

SPORTEN

KONKURRENCER UNDER DMI

Turneringsplan for 1988 er opslået diverse steder, se også næste side.

Allerede nu er der ophængt tilmeldingslister til badminton og indendørs fodbold.

Badminton 1988

Tilmelding til undertegnede senest mandag den 14. december.

Turneringen afvikles i to kvalifikationsstævner i henholdsvis Øst- og Vestkredsen.

Der spilles i flg. rækker:
Senior single og double,
Oldboys single og double,
Veteran single og double,
Superveteran single og double,
Dame single og double, og
Mix-double.

Vi kan tilmelde os til turneringen i Vestkreds II.
Tid: 2. februar 1988.
Sted: Håndboldhallen, Overdamsvej, 8800 Viborg.

Yderligere oplysninger fåes ved premierløjtnant P.G. Kristensen, lokal 3024.

DMI Indendørs fodboldturnering

DMI indbyder til deltagelse i indendørs fodboldturnering 1988.

Turneringen afvikles i en Øst- og Vestkreds. Vestkredsen afvikles i tiden 27 - 29 januar 1988 i Skrydstrup, med Flyvestation Skrydstrup som arrangør.

Vi kan tilmelde to seniorhold og et old-boys hold (33-42 år) samt et old-boys hold (43-).

Yderligere oplysninger fåes ved enten oversergent K.R. Klæstrup eller premierløjtnant P.G. Kristensen, lokal 3024.

Som generalprøve til DMI-mesterskabet arrangerer Jægerkorpsets Idrætsforening en turnering om det Nordjyske Militærmesterskab i indendørs fodbold. Her kan vi tilmelde samme hold, som til DMI-mesterskabet. Nærmere herom vil tilgå senere.

støvler, måtte ud i hullerne.

Torsdag morgen begav vi os sektionsvis på en opgavemarch, som indeholdt bl.a. kommandokravl over å, "bårefræs", gas-angreb, afstandsbedømmelse m.m. I alt ca. 12 momenter.

Det blev en meget anstrengende dag, hvor mange blev presset hårdt både psykisk og fysisk. Men alle klarede skærerne, takket være kammerathjælp og opmuntrende ord.

Torsdag aften oprettede vi igen et beredskabsområde, hvorefter sektionerne drog ud på march efter vores tiltrængte forplejning. Denne blev skaffet ved at overfalde nogle lastbiler.

Efter spisningen, kl. ca. 0100, kravlede man i bivuakkerne, godt møre i benene og fødderne. Heldigvis var der ro resten af natten.

Fredag sluttede øvelsen med skydning på skydebanen i Tranum, hvorefter sektionerne blev kørt hjem til kasernen, for at rengøre udrustningen.

Alle i kompagniet, på nær nogle ganske få, gennemførte turen. Og jeg er sikker på, at alle længe vil huske rekrutturen og tænke tilbage på den, som man tænker tilbage på de fleste udfordringer: Det var hårdt så længe det stod på, men til gengæld er man ekstra glad og tilfreds med sig selv, når man har gennemført!

Poul Sand KØRESKOLE

TEORI
Mandag 18-21
Tirsdag 18-20
Onsdag 18-20
Torsdag 18-20
Lørdag 9-11

Teoriundervisning om dagen efter aftale

- ikke nem at komme udenom - når det gælder kørekort!

MERCEDES m/u påhængsvogn

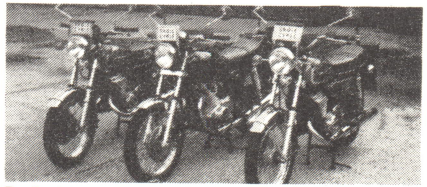
Radiodirigeret undervisning på SUZUKI motorcykler

MERCEDES bus

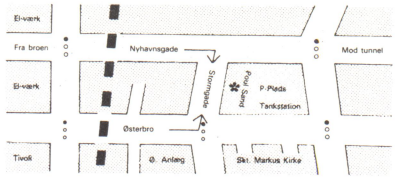

STORMGADE 12
Aalborg
Tlf. 16 03 50

POSITIV TILBAGEMELDING

De fem dage jeg var i praktik hos jer, var ganske udbytterige.

Jeg fandt blandt andet ud af, at hvis jeg vil være soldat, så skal det nok ikke være ved et sanitetskompagni, da jeg ikke kan lide at se blod.

Systemet med at jeg havde en "far" (en menig der har ansvaret for praktikanten) fungerede meget glimrende. Jeg oplevede stuens interne magtkampe i form af små slagsmål og knap-afrivnings-konkurrencer.

I løbet af praktikugen lærte jeg også at snakke og gå ordentligt. Maden i cafeteriet var også god (jeg tog ca. ét kilo på), og pengene jeg fik udleveret den første dag slog til, så jeg også kunne spise mig mæt den sidste aften.

Tak for et godt og udbytterigt ophold.

Med venlig hilsen

Niels Holm
erhvervspraktikant

LØNKONTO 6%
30-ÅRIGE BOLIGLÅN
BILLÅN OP TIL 7 ÅR.

LAANE- OG SPAREKASSEN
-for offentligt ansatte.

AALBORG AFDELING
Bispensgade 9, 9000 Aalborg. Tlf. 08-16 20 33.

MEST FOR SJOV

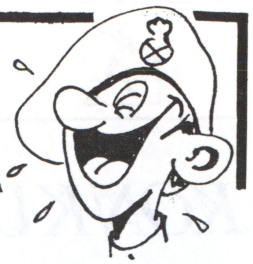

DEFINITIONER:

SOCIALISME

Du har to køer og giver den ene til din nabo.

KOMMUNISME

Du har to køer, regeringen tager dem begge og giver dig mælk.

NAZISME

Du har to køer, regeringen tager dem begge og skyder dig.

BUREAUKRATI

Du har to køer, regeringen tager dem begge, skyder den ene, malker den anden og hælder mælken bort.

KAPITALISME

Du har to køer, sælger den ene og køber en tyr.

kommende, har været positiv. For det første fordi man har større mulighed for at arbejde selvstændigt. Forstået på den måde, at hver mand har gjort hvad han kunne og dermed opnået en anden og større tilfredsstillelse end den man opnår, ved at få besked på at gøre noget hele tiden og måske gang på gang få at vide, at det ikke er godt nok. Denne selvstændighed har også givet udslag i mange fantasifulde ideer omkring sløring og opbygning af anlægget. For det andet - og det er nok mere vigtigt - har de menige haft mulighed for at vurdere hinanden ud fra det samarbejde, som er en forudsætning for at et anlæg af denne størrelse, kan bygges. Man har således fundet ud af, hvem der arbejder godt, og hvem der arbejder mindre godt. Særlig med henblik på rekrutturen er det vigtigt at vide, hvornår ens kammerater måske kan få en svag periode, og derfor har brug for lidt trøst og opbakning.

Vi har også haft mulighed for at vurdere befalingsmændene under disse lidt mere realistiske forhold. Nogle er hjælpsomme og yder selv en indsats. Andre er knap så hjælpsomme. Nogle er med på lidt sjov af og til, mens andre kan være "stive" og til tider urimelige.

Afslutningsvis må vi fra omstående indtryk konkludere, at forsøget er værd at gentage. Dog med nogle ændringer som erfaringerne fra dette forsøg, viser bør foretages.

Selv om vi naturligvis har talt med vores kammerater, om det vi har skrevet her, kan det ikke undgås, at vores egen mening har præget denne artikels indhold. Der kan selvfølgelig være menige, som er af en anden opfattelse.

MG K. Bruhn
MG C. Jensen

REGIMENTSNYT

60 ARS FØDSELSDAG

Kaptajn
P.M. Jeppesen
den 9. januar 1988.

Kaptajn
O.F. Larsen
den 17. januar 1988.

Kasernearbejder
B. Pedersen
den 15. februar 1988.

Major i reserven
H. Lyndorff-Hansen
den 3. marts 1988.

50 ARS FØDSELSDAG

Rengøringsassistent
I. Larsen
den 8. februar 1988.

Major
H. Mathiesen
den 28. februar 1988.

Premierløjtnant af reserven
P. Stensgaard
den 19. marts 1988.

SØLVBRYLLUP

Major af reserven
U.A. Edsen og frue
den 30. marts 1988.

DØDSFALD

Sergentelev C.E. Rasmussen, tjenestegørende ved Kursuselementet, er den 15. november 1987 afgået ved døden.
Æret være hans minde.

UDNÆVNELSER

Den 1. oktober 1987.
Løjtnant af reserven
J.K.H. Yde
til premierløjtnant af reserven

Den 1. oktober 1987.
Løjtnant af reserven
P. Mølkjær
til premierløjtnant af reserven

Hærens indkaldelsesterminer tilpasses de civile uddannelser

| Tilhørsforhold | Enhedstype | År 1 | | |

rænet, lave et fast anlæg til brug for alle kompagnier. Dette skal selvfølgelig vedligeholdes, men dette ville intet kræve i forhold til det arbejde, det er at udfære et sådan forsvarsanlæg. Stod anlæget færdig, ville det kunne udnyttes 100% og være til stor gavn for uddannelsen. Langt de fleste lektioner ville så kunne flyttes ud i terrænet. Dette ville så forhindre, at mange af soldaterne kom "sovende" gennem teorilektionerne.

Samtlige huller var fantastisk godt slørede.

God realistisk uddannelse

I det følgende vil to menige beskrive deres oplevelse af de fire uger "under jorden".

Som menig er det svært at vurdere, om forsøget har været godt eller dårligt i forhold til "normal praksis" for denne type uddannelse. Men fra andre kompagnier, der ikke har lavet samme forsøg, har vi haft mulighed for at drage en svag sammenligning. Således har man normalt en del teori, inden man sendes ud for at lave et anlæg. Vi derimod, er blevet sendt direkte ud i øvelsesterrænet uden meget andet teori, end det befalingsmændene er kommet med, som arbejdet skred frem.

Dette er dog positivt i den henseende, at vi oplever uddannelsen så realistisk som muligt. Skulle man finde noget negativt i denne måde at tilrettelægge uddannelsen på, kan der peges på, at det er svært at overskue hvor stort anlægget ender ud med at blive. Hvis forsøget skal gentages i kommende bataljoner, bør man nok tilstræbe, at de menige får bedre information om anlæggets udformning og opbygning. Således at forstå, at man fra starten har skitseret anlægget op m.h.t. hvad der skal graves (skyttehuller, hvilehuller, forbindelsesgange osv.) Dette behøver nødvendigvis ikke at tage ret lang tid. Det giver den fordel, at man ikke behøver, at ændre på dele af anlægget, som allerede er gravet. Eksempelvis kan nævnes, at vi ikke fra starten havde fået at vide, at der i tilknytning til skyttehullet, skulle graves et hvilehul. Derfor måtte man flere

april med samlet hjemsendelse i slutningen af december.

Eneste undtagelse fra reglen bliver Den kongelige Livgarde, der af hensyn til vagttjenesten ud over januarhold også indkalder hold i maj med hjemsendelse sidst i april.

Uanset at den nye ordning træder i kraft 1. januar 1989 vil der af hensyn til en rimelig overgangsordning ske en vis justering allerede i 2. halvår af 1988.

Der foregår for øjeblikket en undersøgelse af, om tjenestetiden for de værnepligtige kan differentieres yderligere. Der kan fx blive tale om både 12, 11, 10 og ni måneders tjeneste afhængig af enhedstype. Gennemføres en yderligere differentieret tjenestetid, tilpasses indkaldelsestidspunkterne, således at hjemsendelsestidspunktet fortsat ligger så hensigtsmæssigt som muligt for en efterfølgende civil uddannelse.

AFSKED MED KAPTAJN SCHMIDT

Den 9. oktober tog garnisonen afsked med lederen af Centralkøreskolen, kaptajn P.J. Schmidt, som samme dag fyldte 60 år.

I anledning af dagen var der reception i køreskolens lokaler, her på kasernen. Der var mange, som lagde vejen forbi, hvilket resulterede i, at der måtte "genforsynes" indtil flere gange.

Schmidt har jo altid været en dynamisk og udadvendt person, og som en af gæsterne sagde, så vil vi komme til at savne hans altid gode humør, og de hurtige replikker, han altid har "i ærmet".

Som nok alle ved, så er Schmidt "bidt af en gal svømmer". Og netop hans engagement i svømningen resulterer i, at han ikke kommer til at kede sig, nu hvor han ellers skulle til at nyde sit otium.

Schmidt har flere ansvarsfulde poster inden for svømmesporten, ligesom han også er engageret i Dansk Kørelærerforening.

Redaktionen ønsker Schmidt lykke og held i fremtiden.

Kaptajn P.J. Schmidt.

ET KOMPAGNI "GÅR UNDER JORDEN"

Positiv nytænkning ved Sanitetskompagniet

Gennem mange år har uddannelsesmønstret været meget ens under rekrutuddannelsen. Den har normalt bestået af en hel del teorilektioner suppleret med praktisk indøvelse på øvelsespladsen af de enkelte fag, uden at der var taget større hensyn til den sammenhæng der bør være mellem fagene.

Sanitetskompagniet har med dette uddannelseshold prøvet at ændre dette ved at gennemføre næsten hele enkeltmands- og kampuddannelsen i terrænet. Dette er sket fra et forsvarsanlæg som kompagniet, som led i pioneruddannelsen, har gravet. Over en fire ugers periode har næsten al uddannelse været afviklet fra dette anlæg, med det sigte at afvikle uddannelsen i det terræn, den skal bruges, og samtidig forsøge at skabe et naturligt sammenhæng mellem fagene.

Kompagniet valgte et område i Hedelund Plantage, hvor hele kompagniet indgik som en forsvarsring. Der blev gravet skyttehuller af alle slags med løbegrave, grupperum, bivuakområder m.m. Der blev ved gravearbejdet udvist stor fantasi og en umådelig stor arbejdsvilje fra såvel befalingsmænd som meniges side. Rundt om anlæget blev der opsat pigtrådshegn af alle typer i de rigtige afstande fra anlæget. Under

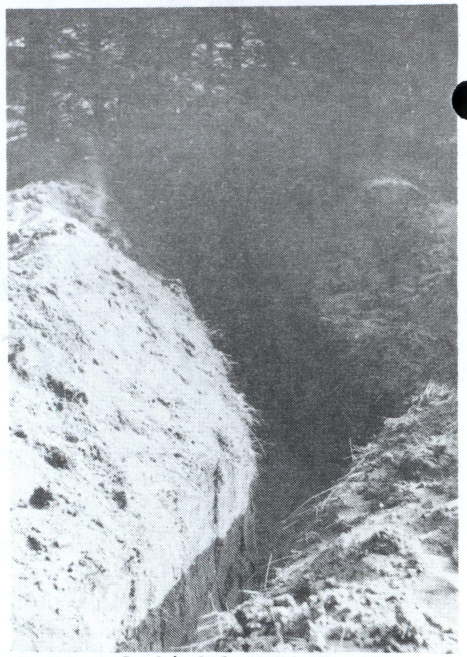

Der var forbindelsesgange mellem hullerne.

den sidste del af gravearbejdet og efter dets afslutning, blev der afholdt lektioner samt udført kontrolprøver.

Anlæget er ganske fortrinligt som udgangspunkt for uddannelsen. Den giver soldaten den feltmæssige forståelse for lektionen, og den skaber forståelse for sammenhænget melllem fagene.

Forsøget har vist, at ideen er god, men skal der opnåes en maximal effekt, skal det hele tilrettelægges og styres meget grundigt, og mere omfattende end det var tilfældet ved Sanitetskompagniet.

Kompagniet har set mange positive ting ved projektet, og mange ting der skal rettes, men hvorledes ser kompagniets befalingsmænd og menige på det? Dette vil blive besvaret i det følgende.

Projektet set med befalingsmandsøjne

Man kan ikke se det, men i denne skov er et helt kompagni gravet ned.

Om det omfattende forsøg er vellykket eller ej, er svært at sige, idet noget var godt og andet mindre godt. Det ligger imidlertid fast, at en del kunne laves meget bedre.

Gravearbejdet i terrænet blev omtalt meget på kasernen. Mange var begejstret, og udbrud som "kæmpeanlæg, flot, utroligt", svingende til "vanvid" var daglige kommentarer til arbejdet, når andre kompagnier passerede området. Hvem der havde ret, er svært at vurdere, men flot og imponerende var det.

Der var brugt megen tid på arbejdet, og soldaterne var meget motiveret. Nogle havde endda medbragt egne materialer til udbedring af deres huller.

Sideløbende med gravearbejdet, blev der afholdt en hel masse lektioner. Dette virkede i mange tilfælde godt, men der var også tilfælde, hvor arbejdet var tilrettelagt mindre hensigtsmæssigt. Ønsker andre kompagnier at lave et lignende anlæg, bør man tænke på, at et sådan arbejde kræver et godt oplæg og en grundig tilrettelæggelse og styring fra start til mål. Er der ikke en fast arbejdspaln og en kontant styring på arbejdet, går det nemt op i snak og ingenting. Der må gives helt faste retningslinier, samt foreligge en realistisk tidsplan. Kun derved opnåes der en optimal uddannelse.

Kan terrænet holde til det (hvilket det nok ikke kan), er ideen aldeles brugbar, og man bør absolut arbejde videre med projektet. Man kunne, for at skåne ter-